青島新民報

每日兩大張售價四分
凡星期日及國定假日之次日休刊
編輯發行人何東林
館址青島閩山路三號
報費價目表　[illegible]
廣告價目表　[illegible]

蔣昨令黨府南遷

漢口已至最後危機

各機關向重慶昆明移轉　分散各處化為地方政權

上海九日午後四時專電・黨府自漢口危機迫在眉睫，乃於本日（九日）命令漢口黨府所屬各機關，移轉四川省重慶，及雲南省昆明，

又電　黨府因漢口已至危機臨頭、乃命令各機關準備移轉昆明或重慶、現因日軍肉迫漢口、即在目前、最後終於實行遷移、而黨府機關遷移後、將分散四處、不啻黨府名實相副，化為地方政權矣。

軍事機關移湘

外交交通兩部遷往昆明　漢口要人現已逃避一空

上海九日午後四時專電　關於黨府之移轉，其後據外電所傳，黨府之經濟、教育、財政三部、已向重慶移轉中、其已移轉重慶者、為立法、司法、考試、監察各機關・將合併辦公・僅交通外交兩部、決移往雲南省昆明、此乃由於對外接衛關係上，容納外國使節之希望者、至於軍事委員會之移轉、始而不明，但據確實情報、軍司令機關、已一氣飛遷長沙、又高飛湖南省南部之衡陽、將成湖南省南部地方軍事機關之中心地、現在漢口、僅有觀望形勢之黨府要人、自蔣介石以下十名而已、其他均逃避一空、

武漢三鎮　化為黑暗都市

難民來往如織混亂不堪　幾有現出活地獄之情景

上海九日專電　黨府各機關決定移往腹地後、武漢三鎮、乃陷於極度恐怖與混亂、化為最後末日暗黑之都市、由漢口向西或南之汽車汽船、來往如織、已有收容避難者不可能之狀態、一方又有由戰線各地逃來漢口者亦甚多、一見此種狀況、又復由漢口逃往他處、其混亂情形、不言而喻、幾有現出地獄之情景、關於婦女界之撤退、早由婦人懇談會決定避難廣西、四川、雲南各地之方法、但現陷於無法整理混亂之狀況。

外僑狀況　大半欲避難

紐約九日電　據八日至紐約之合衆通信社漢口電、關於在漢之外僑狀態、報告如次、目下殘留於漢口之外人、約一千二百名、其中五百名為婦女、計英國人四百二十名、最多、俄國三百七十名、美國人一百八十名、德國人一百三十名、據外國僑民協會之調查、其中之一百四十名、不顧情形如何、必留於漢口、其他之八百四十名、視形勢之推移而避難、其餘一百五十名、至最後時期、擬逃入其本國之砲艦避難、又關於蔣介石與西南派之分裂、外人方面之觀察、蔣介石以素來對西南派之妥協政策、而利用李宗仁之熾烈抗日意識、着手妥協云。

鐵道辦事所移往河南

運事輸送完全杜絕

香港九日同盟電　漢口黨府、傳謂已開始往內地移轉、政府之所在地、不在一處、據云似為將各機關分散於重慶、衡陽、貴州、長沙、桂林、昆明間之方針、因日軍之轟炸、自香港廣東往漢口方面之軍事輸送路、殆行杜絕、其結果、鐵道部曩在香港設立之辦事處、其軍事上輸送機能、致為奪取、因之香港辦事處、決定移往河南、現正着進行中，該辦事處在香港已經購入而尚未輸送之鐵路材料及汽車等、當仍先行暫存香港、然後運往河內、而由河內經雲南往漢口方面輸送云、

鄭州二十萬黨軍　未戰已先潰走

蔣直系軍紛紛南下退却　保持自己實力手段極毒

石家莊九日電　蔣介石其保有自己實力之奸策、從來不問在何戰線、當初均出以中央軍，儼如參加第一線之化粧，一至決戰時、即以老猾手段、化以雜軍、且使中央軍向後方後退、乃以督戰隊或後方部隊、而監視雜軍、如至

敗戰之兆

[illegible]然之際、卽乘早由戰線逃避安全地帶、常遭雜軍將領之忿懣者、亦因此種原因、此次正在展開之鄭州會戰、亦同樣使用此種惡辣手段、即蔣介石當初以胡宗南為總司令、陸續將中央軍集結鄭州、出以不惜乾坤一擲決戰之豪語、開封陷落、日軍對鄭州已完成包圍體勢、恐將退路遮斷、

直系軍之斷退路

名目上雖有一部留在鄭州、其主力大部隊、乃稱因防衛漢口倉皇南下退卻者、達十萬之多、現僅

日軍佔領要地　確保黃河交通

開封九日專電　佔領開封後、以破竹之勢、繼續進擊之日軍○倉部隊、八日午前十時、又攻擊開封北方黃河河畔要隘○○，遂佔領該處附近一帶。

開封九日專電　八日日軍○○部隊、占據○○及○○、係由道口鎮通黃河一線之街道、為在軍事上有重要價值之要衝，為昔時由南京通北京之大街道、日軍佔領該處後、將確保徐之交通路，導日軍今後作戰於非常有利之境。

開封九日同盟電　當日軍黃河渡河精銳部隊、攻略開封之際、一度敗走之黨軍霄小不還、竟於八日以第三十四、百四十一、百四十二師約一萬人之部隊、實行逆襲、而飽遭日軍之反擊、殘棄死體約二千、逃往西方、此戰日軍獲小槍二千、機關槍二挺、彈藥五萬發、手榴彈四百、迫擊砲彈四、

日軍肉迫鄭州　城內大呈混亂

市民爭先恐後設法逃走　最後避難列車現已開行

紐約八日同盟電　據AP鄭州來電、日軍已肉迫鄭州、城內呈現大混亂、連日避難爭先恐後、八日為向洛陽方面及漢口最後避難列車之出發、凡未及登車之市民、遂不惜利用各種乘物、陸續目指安全地帶避難、城內教會病院、尚留有英美紐西蘭外人共三名云。

餘半數十萬、因此雜軍將領對蔣介石及其一派所採之態度、頗為憤激、恐將發生內哄、不得已、僅將無力者留於鄭州、此種空氣、為雜軍全般之反映、故意氣沮喪、且相互間起猜疑心、極不一致、有發生大動搖之勢、行將變為烏合之衆、而日軍意氣、正極軒昂、有氣吞黨軍之慨、舊軍閥所據為爭霸常云「治鄭州者、可霸天下」、其要衝鄭州攻略、黨軍人數、雖云多日軍十數倍、然現今勝敗之歸趨不在戰、黨軍將自趨消滅云。

黨府財政　極度窮困

又將實施輸入統制

上海九日同盟電　黨府財政部自三月以來、由中央銀行統制外國匯兌、防止資金逃避國外、牽制輸入貿易、其後因戰局之進展、黨府財政愈形窮迫、祇僅得步入現有匯兌外幣漸減之一途而已、然其對策、決定輸入統制、輸入品中、認為不必要品之奢侈品、消耗品、可代用國產品、商品、例如煤油、酒類、棉花、寫眞紙、運動用具等輸入、不售外幣、傳聞內定自七月一日起實施云、

渡黃河

開封攻略日軍部隊向鄭州西進與進出黃河北岸日軍部隊呼應敢行渡涉黃河繼續猛進、鄭州三面日軍包圍陣業已完成城內黨軍已如袋中之鼠、圖系日軍○○部隊渡黃河情景

軍火輸入杜絕　收回雜軍武器

蔣介石採取最後手段　各軍反蔣空氣愈濃厚

香港九日專電　隴海線失守、黨府乃陷於大混亂之局、其所賴為軍需品供給之唯一運輸路線、華南黨軍根據地之廣東、因連日蒙日空軍猛烈轟炸，因此由南方輸送武器、遂告停頓、而因對武器缺乏、無法補給、極為苦惱焦慮、蔣介石遂採最後手段、乃命令已配給各地方軍隊之武器、一律歸還中央軍、以此而企圖補充戰線最前線之武器、雜軍對蔣介石此種不法彈壓之處置、抱極度不滿、黨軍之統制力、已發現重大破綻、蔣介石之黨軍統帥權、已由黨軍內部、發生瓦解之命運、雜色系各軍之反蔣空氣、亦有愈益濃厚化之形勢。

開封入城式　極為莊嚴

全城市民熱烈歡迎　將兵無不笑顏逐開

開封九日電　黨軍之牙城開封城、幸歸神速日軍渡河精銳部隊之手中、六日午後五時、日軍○○部隊長以下各部隊○○、遂步武堂堂、由東側仁和門整暢入城矣、此無限可慶之日、為日軍各將兵期待已久者、故無不笑顏逐開、由幾百里與兵士勞苦與共之無言勇士馬蹄之音、此日亦分外響亮、居住城內者、祝福日軍入城、市民各戶、飄揚即製之日章旗、與揭揚之「歡迎大日本總司令」之橫匾標語、到處皆有、是列隊歡迎者、并有日十餘處以茶點款待日軍、如繁華街中和正路、約有近一千名之市民、與同教徒二千名堵列、

再三鼓掌

歡迎日軍入城式、而所植之街樹、因微風吹拂搖搖生姿、似歡迎日軍者、此種感激之入城式、實無法形容、因天氣炎熱、無不汗流浹背、及至午後九時、後續部隊、尾後入城門、已夕陽西墜、如弦之月、光由雲間吞露微光、市街電燈、一若更外光亮、此數月未見面之電燈光。

令人感激

喜悅、幾至墮淚、入城式至午後九時、始告完畢、日軍各將兵、遂紛紛各入宿舍、城內要處、立有步哨、兵士之靴音、令人起嚴肅敬畏之感、

黨軍行為慘暴

竟破壞各處黃河堤防　陷農民於塗炭之苦境

開封九日電　堅持開封一帶之黨軍、不能抵抗由東北南三方面、如疾風進擊之日軍之威力、忽然放棄開封而遁走、當時實行破壞黃河堤防之暴舉、即五月下旬約一師黨軍兵士、強制繳募附近之殘留農民、破壞開封北方之黃河堤防、開封陷落前數處之堤防、業已破壞而逃走、入雨期、開封一帶大水泛濫、驚人魂魄之事、甚為明顯、華北方面農民採用同樣手段、多數陷入塗炭之苦境、今又使黃河南岸之農民、苦於水難、黨軍如此暴策、僑居開封外人、亦極為憤慨、

日內閣昨日舉行　關係閣僚會議

商談處理事變各項方針　開誠交換外交財政意見

東京九日電　近衛首相、以此次內閣改造為機會、關於處理此番事變、舉行關係閣僚會議、決定實行對華國策之大方針、九日午後○時三十分、在首相官邸以近衛首相為中心、宇垣外相、池田藏相兼商相等三閣僚鼎坐，關於應付環繞此次事變之國際情勢之外交方針，及財政經濟政策、自由討議、宇垣外相及池田藏相、亦非以所管省大臣之立場、而以國務大臣之資格、欲確立東亞之永遠平和、期萬無遺憾、在九日之會議席上、開陳關於外交、財政方面之重要意見、此種關係閣僚會議、此後擬每週舉行一回、而板垣陸相、亦可自由出席參加討議云。

後由宇垣外相、說明最近之日本外交經過、種種懇談後、始散會、次回十四日為定例日、將由板垣陸相出席報告戰況、

參議會　討論對華機關

東京九日同盟電　日內閣參議懇談會、九日午前、於首相官邸開會、政府方面、有近衛首相、宇垣外相、池田藏相兼商相出席、始對華中央機關設置問題交換意見、為使中央機關與現地緊密連絡起見有出以現地亦有設立強固機關之必要之意見者又對國民精神總動員運動、參議方面、開陳為圖一層撤底之意見、次為池田藏相、對消費制限輸出振興策等、交換意見、最

餘墨

抗日戰爭、為導國家與國民至慘酷破壞之域、其事實在已往十個月之戰果中、完全顯示所謂事實勝於雄辯、黨府之抗日戰、國民良心猛烈反對之焰、卒為黨軍內部分裂之導火線、敗將李宗仁遂被問罪免職、而雜軍之蜂起反蔣亦為必然之理由，黨軍所賴為唯一軍火供給之路線、粵漢鐵道因日空軍轟炸運輸杜絕、乃命令雜軍收回武器、此不啻驅雜軍於死地、故雜軍極為憤慨、行將爆發反蔣之黨軍、并不知以何目的而戰、實屬可憫、日空軍對廣東之轟炸、并不因第三國之非難而躊躇老獪狡滑如英國者、想亦呆然啞口無言矣、漢口黨府各機關、自知末日已到、乃紛紛遁入內地、即為蔣政權墮為地方政權之一明證、慰問友軍陸上競技會、外人團體亦有參加者、實為青島空前之盛況、市民應知其有意義也、

營業課目

花生米　麵粉　海產物　機器　金屬　月星牌　化學肥料　花生油　紡織　小型汽車　棉布　皮鞋　人造絲　染色　煤炭　花生餅　汽車　皮帶　顏料　其他各種雜貨　鹽　紡績　棉花子　玻璃　機器　電線　化學工業　各種藥品　白糖　小麥

三菱海上火災保險會社代理店

三菱公司

館陶路三五號

電話　大班 三五二九　庶務用煤炭雜貨 二六二八　機械雜貨 二一九四　保險雜貨 二一七四　肥穀 二四七七　二九四三　會計 四五六四　賬房 四六〇六

青島土地整理委員會布告　第一號

為布告事查舉辦本市土地權利呈報一案業由治安維持會以第六八號布告通飭遵行在案凡有土地權利者應即依照左列規定剋期逕來本會辦理呈報手續毋得觀望自誤合行布告一體知遵切切此布

計開

一、呈報期間自中華民國二十七年五月十六日起至九月十五日止

二、凡呈報者應以本委員會頒布之用紙填具呈報書二紙

三、呈報書應另紙所定之格式所定事項分別詳細記載由呈報人簽名蓋章

四、提出呈報書時應附呈權利證明書類及其抄本二紙並須附具標明土地四至之圖樣二紙

五、權利證明書類之原本與抄本核對後即行發還

本行新到

香皂　磁器　洋鐵　膠皮鞋　臭虫藥　涼蓆子　昌光玻璃　豐國洋灰

其他各種雜貨不及細載　批發零售不誤主顧

青島滄口路六五號

太田洋行

電話二五五五 ▽

敬啓者敝公司在青專辦土地房產買賣有年深蒙各界歡迎無任感激茲因現今土地整理委員會於本市土地權利呈報於本月十六日實行呈報查驗土地所有權證明文件本公司為便利產權業主起見特聘專員代辦手續及寫呈報文件登記過戶等事如蒙見委即請到敝公司接洽不勝歡迎之至

肥城路十一號

武下房產公司啓

電話五〇一八號

批發

芝蒲電動機　日本電汽製品
藤倉電線　東京電汽燈泡子
湯淺蓄電池　電燈，電話，電動機
屋井乾電池　電鈴。設計配線修理一般

電友公司

奉天路二三九號

電話：六四六二號　六四六五號

五金　工具　機器　油漆

大阪油漆公司總代理店

橫山洋行

青島益都路三十五號

電話　三九七五號　四四六六號

萬國飯店緊要聲明

啓者前南京飯店欠外各商號之賬目自登報日起限於五日期內請來本店登記以便清算過期未經登記欠外各款概作無效特此登報聲明

萬國飯店謹啓

時論

蔣政權步入最後關頭

黨軍自華中要隘徐州失陷後、全部精銳大部喪失殆盡、以致軍心渙散、士氣沮喪、且友軍又以破竹之勢、佔蘭封克開封、陷中牟、迂迴新鄭辟店等處、遮斷鄭州黨軍歸路、陷鄭州於重包圍之中。行見我友軍確保京漢南段、而直逼武漢矣、以我友軍之毅勇神速直搗武漢、實指顧間事、何況每戰必敗、業已喪膽之黨軍耶、觀夫開封鄭州黨軍總指揮胡宗南之逃走、即可證明黨軍怯陣心理之一般、近漢口民衆亦知黨軍之不可恃、紛紛向他處逃避、致全市陷於極度恐慌、而黨人亦知漢口危在旦夕、前數日即有黨府遷往雲南昆明之準備、試以黨軍連朝敗北、與黨府辭退德籍軍事顧問易以法軍事顧問證之、更顯然有遷移動向、及向法人乞憐求助之意：但英國對川滇本已虎視耽耽、迭向黨府拉攏而思染指、惟黨府以屢戰屢敗、心慌意亂莫之所措、故演至今日、乃又有棄英就法之事生焉。

雲南跨長江粵江之上游、據雲貴山地之西部、地處偏僻、接連緬越、與英法爲隣、久爲外人所覬覦、且法自越南河內築滇越鐵路直達昆明、並於沿途駐軍。英又由緬甸蜜支那築公路通國以雲南省作利權之抗爭、早已孕重大之危機矣、今黨府開門揖盜、正使英法得機伸入、不啻奉雲南以供外人刀俎、而陷黨府命運於速亡也。

黨府最後歸宿昆明、城臨滇池、地勢通達、高原百里、無險可憑、其所以遷此者、蓋感於友軍空襲之威脅、窮於應付之故、藉以暫避鋒銳耳、惟目前該地情形、似非一如黨府所想望者、因該地居民歷來甚安、從未罹受戰禍、一旦黨府遷入、勢必爲日軍轟炸目標、以火就薪、危險立見、故滇人紛紛反蔣、以求保身之策、次爲英國方面因權益關係、除向黨府獻勤以驅法人於雲南省外、至法國方面又恐英國乘機而入以損己益、遂暗中擁護雲南省主席龍雲獨立、由於英法互爭權益期中、蔣政權當即步入最後關頭、更瀕於破裂必矣！

責問徐州敗戰之罪
李宗仁已被免職
收拾敗兵悄然歸西南
蔣李之間關係愈惡化

上海九日電　徐州大會戰慘敗之李宗仁、已失民族英雄之稱號、因日軍追擊、遂輾轉逃亡、始於現今達到漢口、乃經白崇禧對蔣介石、報告敗戰經過、蔣介石乃即時命令免李宗仁第五戰區總司令之職、宣告其後任代以張發奎、至此失意之李宗仁、乃收拾部下敗兵、悄然而歸西南矣、按李宗仁於一九二一年蔣介石北伐戰當時、曾參加反蔣軍、對蔣介石此次隴海線會戰所採之態度、極度不滿、其免職問題、爲國民政府與西南派關係愈益導入惡化、故極堪重視、

日空軍猛烈轟炸
粉碎遊擊大隊
心膽具裂狼狽不堪言狀
蕭山東方黨軍受大打擊

上海九日專電　上海日軍當局、八日午後、五時三十分發表、日陸軍〇〇航空部隊、八日午前、冒惡劣天氣、轟炸集結錢塘江南岸蕭山東方數千之黨軍、與以甚大之損害。

又電　日陸軍航空部隊、襲擊蕭山方面、按該處乃黨軍遊擊部隊本部所在地、遊擊隊、企圖渡錢塘江、對海寧、海鹽使用遊擊戰術、因日陸軍航空部隊澈底的轟炸粉碎其本據、與以甚大之損害、遊擊隊因之心膽具裂、

黨軍遊擊隊
毫無價值可言
日軍對之並不視爲問題
德人記者詳述種種事實

北京九日同盟電　歐州大戰當時、於德軍參謀部揮其手腕之米耳博士、現來北京、任德國通信社特派員、對黨軍遊擊隊之眞價值、曾於八日以長文電報、電告柏林本社即因黨府方面之反宣傳、一般外人誤信黨軍遊擊隊爲非常有力之部隊及日軍頗受煩惱等情糾正其誤謬、並闡明日軍對遊擊隊並不視爲問題、該通信內容之大要略謂、「日軍六日占領開封、黨軍乃向西方及西南方潰走、因此而得云者、黨府所大聲宣傳之遊擊隊、於日軍攻擊徐州及攻擊隴海線以前、并未發揮何等效力、此乃事實、僅遊擊隊破壞鐵道或二三日不通、或於天津對日人電影館投彈、及散布傳單、而如黨府方面宣傳所謂擾亂後方、絕未收効果、此種事實、極爲明顯、而使黨府失望、不言可知也、要而言之、日軍當局、對遊擊隊擾亂後方、並不視爲問題、此乃當然者。

蘇肅軍工作
影響深刻
赤軍已動搖

紐約九日電　自去年五月杜哈捷天斯基事件以來、不知底止之蘇俄肅軍工作、一般相信、其子赤軍內部之動搖、相當深刻、米國哈斯特系之紐約美國週報八日揭克路馬龍氏之華盛頓特電稱、據達華盛頓有力方面之情報云、最近赤軍士氣、在相當危險狀態中、赤軍半數以上、在CPT之監視下、CPT更監視兵舍彈藥庫、及其他軍事設施、赤軍兵士教練時、自軍器庫取出小槍彈藥等借予之、而教練完畢時、則將兵器再行收藏庫內、蓋謂設使赤軍兵士隨便執槍荷彈、則將不知其將槍口向誰也、吾人於西班牙與中國、亦見此種恐怖現象云云、

世界各國
軍縮會議
美國議員提議召集

華盛頓八日電　美國民主黨下院議員路易拉德

日機晝夜活動
連續空襲廣東
軍事工場均受甚大損害
粵漢鐵路數處被炸毀

上海九日專電　日艦隊報道部九日午前十一時發表：日海軍航空隊、繼續於廣東方面極活潑而活動、由七日夜至八日清晨行數次之

夜間襲擊　八日午前、午後、互五回空襲廣東市內外、八日午前、并轟炸粵漢鐵道、其間晝間襲擊廣東之際、曾受地面熾烈之砲火、而全機并無損害、安然飛還、夜間之襲擊部隊、爆破天河飛機場格納庫、及修理工場、與增步硫酸工場以甚大之損害、

晝間攻擊　廣東市內之部隊、轟炸中山紀念塔北方軍事設施、與以甚大之損害、又增步電氣工場亦被爆破、河南高射炮陣地、因命中炸彈甚多、遂紗破壞、又轟炸粵漢鐵道樂昌北方之山峽地帶、山崖崩潰、以直擊彈轟炸亙廣範圍之線路、均被埋沒、切斷數處、隧道亦被爆破崩壞、

河相情報部長談話
對黨軍武裝地帶
今後愈加痛擊
局外者非難實無理由

東京九日同盟電　日海軍航空隊、關於轟炸廣東事、因鑑於外國方面言論機關、有不免舞弄種種毒筆之現狀、外務省河相情報部長、乃於八日會見在京外人記者團、闡明日空軍之轟炸、無論從何點觀察、亦無何等非難之理由、并對黨軍武裝地點、并不因第三國方面之非難、而右顧左盼、今後強調將愈益加以痛擊、乃披瀝如左之見解、

情報部長談話　迄今日、日空軍攻擊之目標、常限於黨軍軍隊砲台、兵工廠、軍需品工場、及其他之軍事設施、而加以澈底的轟炸、對非戰鬥員及一般良民而爲攻擊目標、日空軍斷無此種舉動、寧爲良民之安全起見、常犧牲作戰上之利益、其嚴正態度、實爲日空軍之精神、而云日空軍爆殺廣東多數非戰鬥員等、儼如以轟炸非戰鬥員爲目標、乃海外報道無根據之談、今更僅此一次加以說明者、日空軍對黨軍武裝都市之攻擊已刻不容緩、

對局外者之非難抗議等、毫不躊躇、今後將愈益加以猛烈轟炸、以貫澈膺懲抗日之目的而邁進、而英國之輿論、對日空軍之空爆、頻加非難攻擊、究不知英國果持何種態度、英國空軍

德少數民族問題
交涉將有開展
德人堅持八項要求

布拉哈九日電　關於德國少數民族問題、滋台天德意志黨、與捷克政府間之交涉、茲後並無何進展、仍在一進一退中、滋台天德意志黨、則堅持在黨大會所決定八條自治要求、八日其副首領叢德氏、將以此八條爲根幹之滋台天德意志黨之牒書、親交赫乍首相、因之停頓中之自治問題、當見新的展開云、

國際勞働會
開審議會
黨府代表又現醜態

日內瓦九日電　國際勞働會議、八日午前在巴西政府代表之司會下、舉行審議、該日之主要議題、一般的討論、前局長巴脫拉之世界經濟年次報告、繼新西蘭、墨西哥兩代表後、黨府代表李開國（譯音）起立、費時二十分鐘、引用巴脫拉報告書之一部份、泣訴如例、但巴脫拉報告書內、「日本對外經濟進出之現狀、實起因於日本國內之人口過剩」、對日本作善意之觀測云、

英輪被炸事件
定例閣議內
將決定對策
英政府將採種種手段
沒收西船抵償其損失

倫敦九日電　英國政府、重視佛蘭哥軍用飛機屢次轟炸英國船隻、協議其對策中、十五日之定例閣議內、或可決定前述對策、及關於轟炸無防備都市問題之英國政府之方針、目下以哈里福克斯外相爲中心、外交專家、駐莎拉孟加英國代表霍琪生、及關係當局者間、審議具體案、英國政府、鑑於外交上之抗議、不收實効之事實、傳聞考慮英國船隻被西班牙兩軍擊沉或毀損之場合、英國欲沒收來英之屬兩政府之船舶、以抵償損失云、

英國方面不法行爲

曾於印度西北邊境瓦基里斯坦地、於討伐瓦基里族之際、亦慘殺多數良民、至今成爲印度民衆奮激之問題、即去年五月二十八日、於亞爾巴得、印度回教徒等所共同主催之反對討伐瓦基里族示威大會之際、派往現地調查之調查委員、對英國方面不法行爲、會有報告、其中有關於英國空軍轟炸戰場附近瓦基里族部落、慘殺多數非戰鬥員之婦女良民等之事實、報告極爲詳細之處之士人、亦曾出席調查委員會報告、此乃鐵一般之事實、致有前記大會全體對英國發出抗議之舉、且定五月二十八日爲對英國空軍暴虐行爲抗議之紀念日、每年並有全國的猛烈反英示威運動之舉、亦人所共知之事實」云云。

華南各地
日僑復歸
已決定手續

台北九日電　日台灣總督府外事課、關於華南各地居留民之復歸、向在考究其手續中、頃決定對復歸者、由各州廳發該證明書、自六月十日起、即可復歸、自由渡航、但僅限從前曾居住者、其復歸次序如左
一、從前廈門留居之日本內地人、
二、仝上之本島人、
三、從前華南各地居住之日本內地人、
四、同上之本島人、

羅此次對下院提案謂、「美國政府、爲防止海軍軍擴競爭計、當於今秋向世界主要各國提議、開催世界軍縮會議、」其提案理由爲、「此期議會對於拯救美國、並世界脫離戰爭之不安一事、卒毫無能爲、實爲遺憾之至、吾人當此之際、當在任何形式之下、貢獻與世界和平云云、然此案想亦必與前次國民所提出之「宣戰布告國民投票案」同樣爲所否決無疑、不過當此日、尤以在熱狂汲汲於軍擴之今日之美國、而得見此種提案提出、實堪注目云、

捷現役兵
期間延長

布拉哈九日電　捷克政府、八日在閣議決定、將現役兵在營期間二年、延長爲三年、一般觀測、此爲應付由少數民族問題而生之國內不安而決定者、由是捷克之總兵數、當見增加七萬左右。

法國社會黨
瀕於分裂危機
左翼急進派分袂脫離
已組織新社會勞農黨

巴黎八日同盟電　法國社會黨、自第二次人民戰綫內閣瓦解以來、瀕於分裂之危機、目下舉行於法國西南部落華約社會黨全國大會之結果、遂告分裂、左翼急進派、認爲社會黨之政策、右傾過甚、不能與革命的原則兩立、決計向普爾姆氏分袂脫離、組織新社會勞農黨云。

英皇誕辰
天皇陛下特發祝電

東京九日同盟電　九日爲英國皇帝喬治六世陛下之誕辰、日本天皇陛下、特發祝電、更於該日午前十一時、勅命松平式部長官、至英大使館會見克萊琪大使、表示鄭重之祝意云。

廈門海關
將開始辦工

廈門九日電　日海軍部隊、佔領廈門島以來、閉鎖中之廈門海關、俟關機構改正後、近將開始辦公、

增進體育
北京新民會設立體育會

北京九日電　華北治安既已回復與此相伴隨爲增進國民體位及將來出場世運計、新民會決定於其首都部內設立體育會、此會乃以中國人爲中心、統轄各種體育運動團體、謀各種運動之普及與發達、以振興新民精神、而其事業則爲開催運動競技會、決定各種選手權、將來往世運或其他運動競技會、派遣代表選手、立案或實施谷種運動設施、開催市民體育大會、或臨時政府成立紀念運動大會等、會內尚分足球、田徑賽、藍球、排球、硬式庭球、壘球、國術、水泳、體操、滑冰、桌球等十部門、日內當開聯合競技大會、而七月以後、更開催關於上列各種目之選手權大會云・

日大谷拓相
視察嫩江等處

哈爾濱九日電　在哈爾濱度過初夏一夜之大谷拓相、偕同安井拓務局長、海口祕書官等、搭上午九時發之飛機、就視察嫩江伊拉哈兩移民地之途、預定巡視黑河地方之後、九日上午二時二十分搭機歸抵哈爾濱云。

美報揭載
美拒絕參加調查團意見

紐約九日電　七日晚報揭載、「謝絕英國之提案」之社說、陳述拒絕參加英國政府之西班牙轟炸調查團之意見、即英國政府、爲明瞭轟炸西班牙之眞相起見、提議由中立國派遣調查團、勸誘美國參加、然美國若參加調查團、事實上放棄美國之中立政策、遂捲入歐洲問題之漩渦、又美國亦不願顧問遠東問題、而調查轟炸眞相、不啻畫蛇添足、不被英國引誘捲入漩渦、乃美國政府最賢明之方法也。

東京北京間
交通愈趨便利
直接聯運票即將發售
掃除以前之煩雜種類

東京九日同盟電　開拓連繫華北與日本之交通路、因治安恢復、漸次增加其重要性、日前鐵道省運輸局、業已立案日本內地與北京間直接聯運票之制度、八月一日起、欲付諸實施、其結果、從來東京、釜山、奉天、北京之鐵道旅行、須日本國有鐵道及朝鮮鐵道票一枚、滿鐵票一枚、北甯鐵道票一枚、合計三枚、而行李貨物等之運賃率、亦分段各別、非屢次換車不可、然因此案成立、由日本全國各站售出、赴北京之車票一枚、乘午後十一時由東京站出發赴下關之快車、乘關釜連絡船、再乘由釜山出發之大陸列車、得直達北京、行李與貨物之運賃、均與日本內地現行者幾乎統一同率、一舉解除一切之煩雜車票種類、除單程來回者外、有團體票及遊覽票、學生十人以上、普通者二十人以上、得減低百分之二十至五十、更發賣通用期間三個月之東亞遊覽票、又東京北京間之旅客運賃、頭等一百三十七元二角六分、二等八十六元八角七分、三等四十六元四角四分云。

營業種目
草包大鳴哈魚　鹽大鳴哈魚　新卷大鳴哈魚　美國大箱青魚、朝
鮮大青魚　朝鮮小青魚　大鳴哈魚籽　明太子　仁川小海米　干
貝海參　海茄子　洋粉　大頭魚干　烏魚干　櫻干　長
切海菜　根室海菜　洋葱　蘋果　柑桔　地豆　地豆種　栗粉　冬菇
紅糖　新聞紙　各種膠皮鞋　草繩　草簾子　北海道產各種豆類
建築用斯達古灰　紙廠刀　漁船集魚用及各大小工廠用瓦斯燈

日魯漁業株式會社北支特約店
日本鮭鱒販賣聯盟會北支販賣店
日本柑橘組合製果特約店
其他產地組合直輸入

青島冠縣路五十九號

滿洲水產販賣株式會社
青島出張所

電話　局五三六五　局四八二〇　五八二五　四二五四
宿直增協　五八二五
主任住宅　三一二七

本社　大連市加賀町四番地

出張所　奉天　山城鎮　西安　四平街　新京　錦縣　哈爾濱　蛟河　敦化　牡丹江　勃利　佳木斯　海倫　綏化　通化　磐石　海龍　齊齊哈爾　函館　小樽　根室　清津　天津

橫濱正金銀行青島分行

本行創立歷有五十餘載資本殷實極蒙社會各界贊許資本金壹億圓業已完全收足另有積存金壹億三千四百四十萬圓總行設在日本橫濱分行設在東京丸之內名古屋大阪神戶門司長崎小樽羅府倫敦巴黎漢堡柏林亞利山大府紐約舊金山亞西特爾檀香山利屋疊佳內羅新金山悉尼孟買喀爾喀達喀拉地蘭貢巴塔維亞洒水三寶隴新嘉坡盤谷馬尼剌香港廣東上海漢口天津北京營口大連奉天新京哈爾濱等處其餘通商碼頭亦均有妥實代辦之家專辦各處匯兌匯票電匯均可隨意及定期活期各種存款並抵押貼現各種放款等一切銀行業務倘荷賜顧請至館陶路一號本行面洽可也

電話
二三七〇　支配人席
二九九〇　副支配人席
三六四六　輸出入係
三一一四　輸入係
三五八二　撥付割引係
二一三九　送金係
二一六四　預金係
三六四七　出納係
二八四五　公衆用
號

明治牛奶糖
明治咖啡板糖
全球第一之球品也

各大食品店洋貨店均有代售

膠濟津浦北甯京綏
京漢各線貨物運輸
並代辦進出口扱開手續
大小貨物。運輸迅速。若蒙賜顧請至
青島北京路　國民橋附近
通運公司青島支店
電話四三一二三，三九三二七番
本店　濟南大馬路電話一二三番
支店　天津日界壽街電話三四七番
營業所　北京打磨廠電話南分局一五五番
出張所　張家口　宣化　大同　石家莊

日大藏省將發行 中國事變公債

決定發行額為四億圓

本月十五日至月終為發賣期間

東京九日電 日政府大藏省、決定六月十五日、發行四億圓之中國事變公債、其中因預金部分担五千萬圓、餘則日本銀行分担、而日本銀行、所分担之一部、決定由日本全國各郵便局發賣、發賣價格、為票面百円者、為九十八円、票面之種類、為二十五圓、五十元、百圓、五百元、一千元、五千元、一萬圓、及十萬元等八種、由各郵局發賣者、為自二十五円至一千圓間之五種、利率為年利三分五厘、郵局發賣價格為二十五圓債券二十四元五十錢、五十圓券為四十九圓、百圓券為九十八圓、五百圓券為四百九十圓、一千圓券為九百八十元、而郵局發賣期間、為自六月十五日、至六月三十日間。

關稅減低 人造絲市場

今後輸入必然激增 日貨優良應開販路

津訊 數月來平淡無奇之人造絲市場、現受大阪每箱冒漲四十元之狂潮激動、市氣際形與奮、每箱提價二十元上下、洋行方面心氣仍頗堅俏、看勢定有續漲可能、查本市人造絲存底、本時單薄、數月以來、每月進口平均有六七百箱、祇可供給本市工廠實銷、故當客販走銷冷淡時期、尚可勉強維持、設遇外客大量吸進、定成供不應求之像、邇來華北路政、隨政治光明日趨開拓、人造絲質美價廉、近年已成內地民衆衣着品必須之原料、自事變迄今、供給久缺、遇機當照速得補充、且節關已過、單衣既當時須、夾衣又得入手預備、市況趨向繁榮、乃必然之事理、又兼大阪底價高漲、本市底貨稀薄、此次修改關稅、人造絲未更稅率、其價格飛越、原料經濟原則、想不久定有一番盛況也、茲將昨日市價、分別列後、一二〇支新天橋牌硬蔴每箱二百四十元、一二〇支旭暉牌硬蔴每箱二百三十九元、一二〇支天壇牌硬蔴每箱二百三十三元、一二〇支金中牌硬蔴每箱二百二十元、一二〇支白千石牌、軟蔴每箱二百七十五元、一二〇支黃千白寶石牌軟蔴每箱二百六十八元、一二〇支白富士牌軟蔴每箱二百六十二元、一二〇支黃千紅寶石牌軟蔴每箱二百四十三元。

滬外匯市場 非常閑散

金票傾向緊縮

上海九日同盟電、外匯市場、非常閑散、開盤對英九便士十六分之三、對美二十四元四分之一美金、對日恰七十元日金、金票價格、呈緊縮之傾向、賣價九十二日元、買價九十四日元云。

民生銀行 積極清理

債權債務人 可接洽登記

山東省公署、為整理民生銀行、特設立整理委員會、正式辦公、青島周村、各設清理分處、並委派魏子厚、劉心秋任青島、周村、清理分處處長、分別負責清理各節、已誌本報、茲悉省公署為使商民人等、凡與前山東省民生銀行青島辦事處及周村辦事處有債權債務關係者、務於該清理分處成立之日起（五月十六日）可親至各該清理分處、接洽登記、以便清理、并布告商民人等、一體週知。

日豐島公司 開發淮北鹽

◆資金千萬元◆

濟南通訊 本乎近海鹽集團之前提、海州鹽之開發、頗為一般所注視、又以三井物產公司為主體之海州鹽業之設立準備、正節節進行之際、傳豐島商事貿易公司與土著小鹽業者提攜、獲得當局之諒解、決設立資本金一千萬元之中日合辦公司淮北鹽業公司（假稱）、按此舉係因商事公司在事變前實施海州鹽之對日輸出契約將存貨鹽三十萬噸、年產二十萬噸之餘剩、向日本運出、惟因事變發生而停頓、故此次特組織淮北鹽業公司、暫時實施存鹽之運出、其次如輸出設備之改善、助成與鹽的開發、以及對華中華南分配製鹽、均俟該公司之設立而進行之也、按海州鹽年產約四十萬噸、品質大致與青島鹽相等、其對日輸出僅民國七年曾一度輸出二、三萬噸、其後由於南京政府之排日而斷絕、惟關於此海州鹽之開發、除前述三井豐島兩公司外、適應國策而實施輸出統制之山東鹽業、本乎其設立使命、亦希望參加是項開發、故目前仰向關係方面請願中云。

堪居遠東首席

吉林發電所工事進步

日鐵經營石景山製鐵廠 佐藤氏定今日離青返國

日本商工省參與官佐藤謙之輔氏、視察朝鮮滿華、後經北京天津濟南、八日午後十時抵青、入大飯店休息、對往訪之記者、談話如左：「本人自五月七日渡赴朝鮮、視察各方面之重要工業諸工廠、二十二日至新京、視察各工場、及吉林發電所工事之進步狀態、該發電所、足誇為遠東之首席、而其工事之大半、已告完竣、滿洲國之改訂產業五年計劃、漸次得其端緒、二十六日、由新京出發、視察奉天之滿蒙毛織工廠、同和自動車工場、練金工場等、現在日本朝鮮之產金計劃、昭和十二年度、一億九千萬元、十三年度二億六千萬元、而滿洲進行一年約一億元之產金計劃、三十日抵北京、本人曾見政府各要人、中國方面、因資金困難、而放棄的石景山之製鐵工廠、現由日鐵繼續經營、然用水問題、感相當困難、天津之一般事業、及紡績關係工場之復興狀態、尚未呈顯著之進行、六日達濟南、該處麵粉廠之被害程度、有較青島各紗廠更悲慘之勢、而一般日僑之損害、亦達相當鉅額、本人八日晚來青、本地因受內地戰時狀態之影響、各種事業之積極的着手稍遲、然維持治安及整理交通之工作完備後、必有非常之進展、一般貿易、因關稅制度之改正、今後或可活躍、日本內地、滿洲、及中國三國、非並足齊進不可、商工省亦努力協助此方針、本人此番旅行之目的、視察各地商工業之發達、及進展之狀態、而視察青島、本日完畢、預定乘十日出口之日光丸返國云。

日煤炭同業團 調查大同煤鑛

開發該礦前途 關係至為重大

張家口通信、蒙疆域內惟一資源之大同煤礦、煤質優良、蘊藏量又極豐富、礦脈綿延之長、以及礦區之廣、均非他礦所可比擬、此礦之開採、因係蒙疆產業開發四年計劃中之最大部門、故各方咸予以極大之注視、蒙疆當局、為與友邦日本協力、從速實現其大舉開發之目的起見、曾由顧問金井章二氏赴日、與友邦官民各方面、作種種之協議、近由日本礦業之權威者、聯合組成日本煤業代表大同炭礦視察團、參加團員計有、三井礦山、三菱礦業、一行團員共二十六名、業於上月末抵張、勾留兩日即出發至大同、訪問大同特務機關、晉北政府等機關、實行炭礦之實地視察、全團行抵永定莊煤區、由煤礦事務所員代為說明、並考察煤坑、於本月一日早首途返回大同、按該團此次之視察、與該煤礦之開發前途、關係極大、或將於視察完了後、對日本煤炭增產之五年計劃、實行大修正、該礦短期內、倘能獲得大舉開掘、將與宣化之龍烟鐵礦、同成為蒙疆產業開發之主幹、蒙疆之國富民盈、實是賴也。

海關進口稅則（七）

◆自本月開始施行◆

印花棉布品

〔卅七〕印花細洋紗、印花軟洋紗、印花稀洋紗、印花市布、印花粗布、細布、印花洋標布、〔灰印花標在內〕印花粗斜紋布、印花細斜紋布、印花橫工布、印華嘩嘰、印花羽布、印花蔗法布（無光印花蔗法布不在內），甲，寬不過五十一公分，每從價百分之一二、五、乙、寬過五十一公分、長不過一百七十公分、每疋〇、三六，丙、寬過五十一公分、不過八十二分、長不過二十八公尺、每疋〇、八六、丁、寬過八十二分、不過一百零七公分、長不過二十八公尺、每疋一、一〇。

〔卅八〕印花綢紋呢、綢地花布、寬不過八十二公分、長不過二十八公尺、每疋一、五〇。

〔卅九〕印花綢布、甲、寬不過三十九公分、每從價百分之一二、五、乙、寬過三十九公分、不過七十七公分、每公尺〇、〇三八、

〔四十〕印花洋羅、寬不過七十九公分、長不過二十八公尺、每疋一、〇〇。

〔四十一〕印花羽緞、緞布、印提花洋紗（印花格子條子在內）印花羽綢、印花台布、印花泰西緞、印花羽綾、印花斜羽綢、印花粗條子布、印花羅緞、印花水㝎緞、寬不過八十二公分、長不過二十八公尺、每疋一、八〇。

〔四十二〕一色印雙面印花標、寬不過八十二公分、長不過二十八公尺、每疋一、五〇。

本市市況

（九日）

現貨交易

- △生米 六千八百五十包 七元八角
- △生油 六百四十簍 十六元五角
- △生菓（未成）

期貨交易

六月

- △開盤 十六元八角
- △最高 七元
- △最低 六元八角
- △收盤 七元
- 交易額六車

七月

- △開盤 十七元三角五分
- △最高 六角五分
- △最低 三角五分
- △收盤 六角五分
- 交易額三十六車

經濟外電

（六月九日）

◆倫敦銀塊

- △現貨 一八十六分之一五
- △遠期 一八八分之五
- △倫敦金塊 一四〇、〇五二分之一

◆紐約匯兌

- △對英 四、九五十六分之一
- △對日 二八、八八
- △對華 二〇、五〇

◆美國棉花

- △現貨 七、九八
- △七月 七、九八
- △十月 八、〇二
- △十二月 八、〇五
- △一月 八、〇五
- △三月 八、一〇
- △五月 八、一三

◆印度棉花

△白路去

- △四月 一五八八分之五
- △五月 一五八八分之五
- △七月 一四二四分之一
- △八月 一四二四分之一

△阿姆拉

- △七月 一二七二分之一
- △一月 一三九〇

△平果爾

- △七月 一〇五四分之三
- △一月 一一八八分之三

△市俄古麥

- △七月 七二二分之一
- △九月 七三二分之一
- △十二月 七五四分之一

△大阪棉絲（前場開盤）

- △六月 二〇六、五〇
- △七月 一九八、五〇
- △八月 一九九、〇〇
- △九月 二〇〇、〇〇
- △十月 二〇〇、五〇
- △十一月 二〇一、〇〇
- △十二月 二〇一、五〇

△大阪棉絲（收盤）

- ◇六月 無市
- ◇七月 無市
- ◇八月 無市
- ◇九月 無市
- △十月 無市
- △十一月 無市
- △十二月 無市

◆大阪人造絲（前場開盤）

- △六月 八六、九〇
- △七月 八七、九〇
- △八月 八八、九〇
- △九月 八九、三〇
- △十月 八九、八〇

◆大阪人造絲（收盤）

- ◇六月 八七、〇〇
- ◇七月 八七、八〇
- ◇八月 八八、五〇
- ◇九月 八八、八〇
- ◇十月 八九、三〇

△大阪綿花（前場開盤）

- △六月 四九、七五
- △七月 五〇、〇〇
- △八月 五〇、二五
- △九月 五〇、五〇
- △十月 五一、三五
- △十一月 五三、二〇
- △十二月 五三、六〇

△大阪棉花（前場收盤）

- △六月 無市
- △七月 無市
- △八月 無市
- △九月 無市
- △十月 五二、四〇
- △十一月 五三、二〇
- △十二月 五三、六〇

◇大阪棉花 ◇後場開盤

- 六月 四九、七五
- 七月 五〇、〇〇
- 八月 五〇、二五
- 九月 五〇、五〇
- 十月 五二、三〇
- 十一月 五三、二〇
- 十二月 五三、七〇

◇大阪棉花 ◇後場收盤

- 六月 無市
- 七月 無市
- 八月 無市
- 九月 無市
- 十月 五二、二五
- 十一月 五三、〇五
- 十二月 五三、六〇

◇大阪棉絲 後場開盤

- 六月 二〇六、五〇
- 七月 一九八、五〇
- 八月 一九九、〇〇
- 九月 二〇〇、〇〇
- 十月 二〇〇、五〇
- 十一月 二〇一、〇〇
- 十二月 二〇一、五〇

◇大阪人造絲 前場開盤

- 六月 八六、九〇
- 七月 八七、五〇
- 八月 八八、三〇
- 九月 八八、七〇
- 十月 八九、一〇

前場收盤

- 六月 八七、〇〇
- 七月 八七、九〇
- 八月 八八、七〇
- 九月 八八、九〇
- 十月 八九、四〇

嗚謝金恒生大夫啓事

鄙人陳文亭曾在市外作工多年於去年偶而宿娼身淋病之流遍請諸醫診治罔收效果數年勤苦蓄積耗費迨盡痛苦莫可言喻因聞大夫名特往求診蒙先生施以良藥妙術果然不出一週大收效果淋病全愈因感過去浪求醫藥非將金錢白花且影響身體關係重大此病一失如同再生感激之莫名用特鳴謝報端並廣為介紹海內同胞有此隱病之苦者速求先生診治絕不有誤 鄙人陳文亭謹啓

三鞭保腎丸

特別大廉價

諺云人非草木孰能無情倘因幼年早婚房事過度或素日手淫以致腎經虧虛精水枯絕即成陽萎不舉之象或見色流精甫交即洩夢遺滑精等症非但愛情漸次疏遠子嗣絕望而終恐不能延年益壽也敝社醫師經症實驗始發明此丸以治上述各疾確有萬分把握曾經唐山衛生局化驗給照特許行銷性平不熱不燥功能益精髓安神志壯氣血滋眞陰補腎水固精關壯陽助氣能使陰莖增大堅實有力精能遠射種子准能增加夫妻美滿之愛情每盒定價一元五角現為提倡起見舉行特別大減價三十天每盒暫售一元每三盒二元五角為期有限購者從速唐山市天福堂老藥店啓 青島經理處山東路金星藥

一盒斷根 淋濁丹

敢稱治淋神丹愈淋非常迅速無論淋白淋黃淋紅或毒淋虛淋火淋攙尿精管刺痛或尿精糊馬口或傳染婦女赤白帶下及前尿後代白紅一切淋病屢服各藥久不愈者請用此丹一盒准保除根每盒一元加料二元隨藥另送淋濁洗療散一瓶

天津愛多製藥社發行 青島總經理山東路金星大藥房

立消鼠瘡 瘰癧丸

蓋凡鼠瘡瘰癧一症患者甚多每以調治不當終難收口除根或者時愈時犯以致痛苦殊甚故吾人均視為最難醫治之疾也敝藥房醫師有鑒及此特將屢年經驗之所得復加細心研究始配此丸確有十分特效按此症發起多由身體虛弱消化不良以致肝氣不舒鬱悶結滯或因急怒氣串之結成瘡疽生在脖項耳前耳後日久見大潰爛流水以及各種瘰癧疙疽不論已破未破急嘗此丸輕者一盒痊愈重者三盒除根永不復犯每盒一元加料兩元隨藥另贈瘰癧膏藥兩貼天津大學藥房出品

青島山東路金星大藥房經售

營業種類

一、雜貨係扱品，宇部洋灰，朝鮮洋灰，砂糖，冰糖，洋紙，海紙，黃表紙，硬化油，脂肪酸，自行車，小型三輪汽車，其他雜貨類。

一、穀肥係扱品，花生米，花生油，花生餅，肥田粉，小麥，麵粉，大米，小米，高粮，辣椒，其他雜穀類。

一、內寓，大隆公司扱品，火油，汽油，馬達油，機械油，柴油，洋燭，臭油，炭化鈣（電石）

青島館陶路三十四號

小林洋行

電話 雜貨係 二二一八八 穀肥係 二二三六六 大隆公司 二二一八九

明朗新政權前 日華人提攜大貢獻

注射用六〇六新坦霸爾散
淋病最新靈藥 打淋
殺虫王蠅取藥水 伏魔起藥
世界最有效力大學眼藥
胃腸病 愛腑 若素
萬能良藥 面速力達膏 仁丹

藥品種類貯藏豐富 青島堂邑路郵政總局橫街前

藥品批發商 賣藥

小笠原大藥房

電話 二二〇四 二二〇五番

希望無窮

人生在世。無希望則無趣味。但希望不以實力自赴。即為忘想。故眞確之希望。決不與自己之實力相離。本會創辦有獎儲蓄以來。各位儲戶。每月交付儲款。即為各位儲戶自簪之實力。迨至一旦得獎。依本月計算特獎已有貳萬伍千元。頭二三四等獎。每種各有十八個。付款滿期。亦得將儲款如數收回。凡此種利益。均非在本會儲戶以外之人。所得希冀。而且本會儲款之人愈多。特獎與頭二三四等獎。數目愈鉅而愈多。故在本會儲款諸君。誠可謂希望無窮也。凡欲抱有希望之人。請速來入會。此佈。六月份開標。宗於六月十五日。在上海總會舉行。在六月十四日以前入會者。即有獲得鉅大獎金之希望。

青島 萬國儲蓄會

藥品及醫療用品發售

輸入販賣 調劑販賣

醫療用。工業用。化學用。家庭用。諸藥品一式。有名賣藥。綳帶材料。染料。護謨製品。理化學用。醫療用。衛生用。諸器械類。感冒散。鎮咳散。頭痛散。整腸散。胃腸散。船暈藥・安眠散。淋疾丸。除毒丸。痔疾散。如有惠顧者，不拘遠近可用電話通知，無不竭誠歡迎。

青島保定路五號（山東路角）電話二五六四七 二〇五九

藥種商 山東大藥房

賣藥製造 協和製藥公司

店主 藥劑師 富永廣次

華振氏藥房

本藥房聘有專門藥學人才調製各國處方所用藥料均選上乘按方調劑準確精良決不以贋品誤人以重道德諸如各國成藥化學藥品及化妝用品等無不俱備定價特廉如蒙惠顧無任歡迎

山東路二十七號 電話四零三四號

復興建築用材（在庫豐富）

濱恒木行

事務所 青海路十七號 電話二零一四 二四三六番

製材工場 昌樂路一號

營業品目

洋灰。油漆。綠鐵紗
鐵絲網。潮腦。漆皮子
各種建築材料

青島高密路六五號

高谷洋行

電話二一六七六號

青島新亞大飯店

旅館部 大小房間齊備

中西菜部營業時間 上午八時起至晚二時止

地址山東路四方路口 電話四八六七，三一二五號

找房

（漫墨） ·青蘋·

衣、食、住、爲人生三大要素，這是任何人也不能反對的一個定義。人們在社會上拚命奔波，也不過是爲了這三件事。

分斷起來說，衣食似乎比住的問題容易解決；因爲穿衣吃飯都可以隨着環境而將就，唯有住房，至少在我個人是一個最難解決的大問題！

自從來到青島，屈指已逾八月：起初在沒辦法的時候，寄居在朋友家裏，但朋友們都是有眷屬，不管人家對我怎樣，我自己總覺着有些妨礙人家的安全與樂趣，並且我生性喜靜，朋友的小孩子們緊自在我面前一鬧，我就生了煩惡之心。當然這樣太「自我」是不對的，然而個性如斯，又有什麼法子呢？後來，生活有了辦法，自己去租房子住，也有許多困難，在房東方面，因我孤身一人，多不大願意租，在我這方面，除了租金要便宜外，房子還要好，地點還要適中，鄰居更要正當，只這四個條件，就很難吻合了。

同時，因了沒有家眷，房主必要多索租價，理由是什麼，却是誰也說不出。一位朋友說：「爲了租房子，最好先結婚！」話雖近乎開玩笑，但亦有些道理；可是，找伴侶比找房子還難啊！

因此我想到·孤身的朋友們·大概不乏和我抱同感的吧？

稿例

本刊歡迎關於中日提攜之合有建議，研討，評論性的文字；至於紓情寫景之散文和新舊詩詞，以及軼聞掌故，小說趣話，均所歡迎。一經刊載，概酬現金。來稿須蓋章並書明姓名，住址，欲退還請附郵票。

閒話扇子

夏天溽暑薰蒸，扇子爲人們須臾不可離之物，通俗略分羽扇，紈扇，摺扇，團扇等，皆具有歷史性，上自達官顯貴，下至販夫走卒，時屆暑夏，莫不拿把扇子却暑生凉，好友相聚，能輕揮暢談，故知亦不在炎茗之下也！竊查扇子，溯起以羽扇最早，古代使者要算諸葛亮有名望，孔明扮像「羽扇綸巾」，堪稱風流瀟洒。運籌帷幄，統領三軍，雖仗胸藏韜略，亦賴手中有把扇子也！紈扇與團扇無甚分野，牙柄絹質，恆爲宮俄用，夫不見古代仕女圖，春筍嫩指持紈扇或團扇，倚欄含情凝睇，以助曼麗豐姿也！摺扇發明最晚，然能留傳至今，因其攜帶便利，舒展自如，但是嵌銀絲價殊昂，平常買他不起也！聞北京白彬甫著有「蕉窗話扇」，考據詳明，詞藻富麗，惜筆者未曾寓目，不敢臆造，扇子淵源無庸贅述，茲將雋永之掌故，書於下，以饗閱者。

拾遺記載：「周昭王二十四年，塗修國獻青鳳丹鵠各一，雌一雄，孟夏之時鳳鵠皆脫易毛，羽聚鵠翅以爲扇，緝鳳羽以飾車蓋扇，時東甌獻二女，一名延娟，一名延娛，使二人更搖此扇，侍王側，輕風四散冷然自涼。」晉書載：「王羲之見老姥持六角扇賣，因書其扇各五字，姥有慍色因謂曰；「但云王右軍書以求百金」。姥從之，人皆競買。」開天遺事載：「王元寶家有一皮扇子，製作甚質，每暑月宴客即以此扇置於座前，使新水洒之則颯然牛風，巡酒之間客有寒色，遂令撤去。明皇亦嘗差中使取看，愛而不受曰：「此龍皮扇子也」！」瑯嬛記載「沈修文雨夜齋中獨坐，風開竹扉有一女子攜絡絲具入門便坐，風飄細雨如絲，女隨風引絡絡繹不斷，斷時亦就口續之，若眞絲焉。燭未及跋得數兩起贈沈曰：「此謂冰絲，贈君造以爲冰紈。」忽不見，沈後織成紈，鮮潔明淨不異於冰製扇，當夏日甫攜在手，不搖而自涼。」清異錄載：「孟昶夏月水調龍腦末塗白扇上，用以揮風，外有效者名雪香扇。」玉海載：「淳化五年六月庚寅初伏，上親書紅綾扇，賜近臣各一。」秦中歲時記載：「端午前二日，東市謂之扇市，車馬於時特盛。」唐宋遺記載：「都人五日爭造花花巧扇，百索文花銀樣鼓兒。

·隸華·

水木明瑟話陶然

香塚之無款題詞令人感慨 賽金花三尺孤坟雜花爲伴

·莊儀·

○—北京—○

城的繁華，使人有些目炫神馳，柏油路上遊走着的人們，似乎忘了稍遠一些，在京城南壁的附近，蘆水環繞的絕好江亭。陶然亭，在平時絕想不到，除非在心中隱含了無訴的幽怨，熙熙攘攘的煩囂空氣，不能感覺與趣時，才能由記憶的角落裏，想起那地方。

○—以前—○

到那裏去，最愛看醉郭墓，其次便是香塚，那一面小小的石碣，寫着幾行哀怨的詞，大概是：「浩浩愁，茫茫刼，短歌終，明月缺，鬱鬱佳城中，有碧血，碧亦有時盡，血亦有時滅，一縷香魂，無斷絕，是耶非耶，化爲蝴蝶！」這首詞，並無人題署，幽怨感傷，令人感慨！據說：以前，京中有位著名歌妓，被一位書生所喜愛，後來有一個富商，用大量金錢賄動鴇母，要把她據爲己有、藏之金屋，而這歌妓，不甘從他，便自刎死了，書生知道，設法得來屍體，埋葬在陶然亭東北部向陽處，又因爲自己連次考試都沒有中取，所以又把歷次落選的試卷，完全埋在塚邊，石碣上的詞，就是書生撰寫。我每見到香塚，只有一種莫名的感慨，只是不知這裏面還有這一椿哀豔的故事呢。

○—現在—○

再到陶然亭去遊玩，又可以看看賽金花的新塚，在香塚南高坡上，一個圓體的黨身，經過了今年的雨，四圍生了不少雜花野草，像特爲來陪伴那冷寂幽魂，叢前矗立着灰色光面石碑，八十一叟長霖的手筆，製印家吳迪生的刀工，紀載着賽氏一生事略，然而只有「顧媽」來燒燒紙，別人似乎不大記得了！雖然她死時，有一般人很慷慨的資助，但那都是捧名士，有出風頭的嫌疑，並不像是由衷心發出的欽佩，感激她永垂不朽之功。

○—四面—○

的葦塘，一片綠葱葱，遠近的襯染，形成色度的深淺參差，好像一層一層的排着，岸邊自然的生成半圓形的小塘，許多頑童，跳在水內，翻騰鼓舞，憑添了野外的清趣，蘆葦的極中部分，時常傳出咿咿哦哦的人聲，蕩漾迂迴，使人聽了，覺得遍體清爽，晴空的白雲，像一堆棉絮，又像奔馬遊龍的姿式，驀地裏一聲葦哨，清脆婉轉，聽到耳中，直彷彿飛昇天界，這時的鬆快，好像脫去了百十來繞粗硬的繩索！

○—磬聲—○

悠揚的送出來，便是陶然亭前殿小和尚燒晚香的時候了。聽到磬聲，聽到葦哨，都有同樣的詩意！只是甘願沉溺在紙醉金迷裏的人們，領略不到，這遊迴一週，在一片荒塚前，可以啓發人前途的議計，和人生眞義的眞正智慧之源。

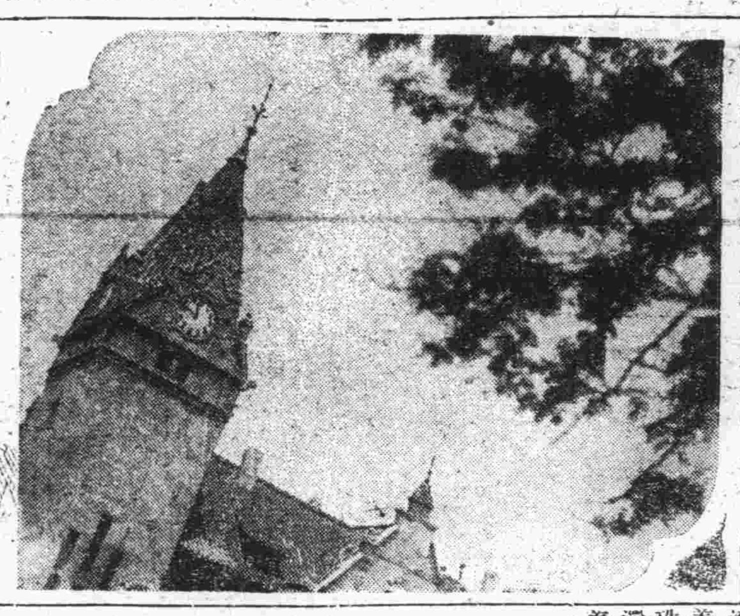

青島老車站

周道如砥其直如矢——發軔之始運轉鴻基——攬交通樞紐據渤海之滙——略高樓之形勝覽芳樹之參差

·紹罍攝·文徒題·

青燈小憶

塵生

一、一段神祕的生活

是四月的天氣，大概是浴佛節吧，晴和而愉快的日子，飄着溫暖的風，我穿着新袍子跟母親們到西直門外高亮橋，乘着小船直達萬壽寺。長河的水清澄澄的，能看見裏面的游魚和綠藻，兩岸綠油油的柳樹，披着金髮一般的柳絲，影子倒印在水面顯得更長更綠，燕子像個淘氣的小孩子，穿着柳枝飛，有時牠又吻着水面，掠過船頭，把牠那翦子一般的小尾巴在我跟前賣弄。十幾隻鴨子，也像船一般地在漣漪上飄蕩着，用翅膀擊着水，叫着鬧着，濺起珠子一般的水花；牠們還會把頭浸在水裏，撅着尾巴向前走，像是個白胖小孩在那裏洗澡。萬壽寺中的景象，不過我已不甚記得了，不過那座廟很大，有大殿，還有假山。當我們走到正殿時，我發現了與我作着同樣工作的一個人，就是那在佛旁敲磬的小和尚，這和尚比我大幾歲，他持的磬捶和所敲的磬，也比我家裏的大得多，磬聲也格外的洪亮而沉重。（未完）

去雁

夢癡先生！函悉。度廬君即係前北京小小日報總編輯王霄羽（柳今），編者略歷擬函告，希賜尊址賓名！

青明女士：敝著「春夢秋雲」尙未決定印行單本。

青天外史

現代實事長篇小說 （三十六） 無所爭齋主

二：惡人終有報奇貨可居

問她願意不願意去。生活壓迫，終不能戰勝一切，在萬不得已的情況之下，她到底忍痛去了。從此往後，這母女二人的遭遇，更可憐了。欲知後事，請閱下文。（第二回終）

三：貌似嬌花狂郎生歹意

越是不幸的人，越會遇上不幸的事情，這好像成了一種不可磨滅的定理。

死了爸爸的小玉已經很可憐了，而生活無着，更是可憐！豈不知到了張公館以後，會更可憐、可憐的無以復加呢！」

「張公館」的主人張紹堂，人所共知是山東省政府主席韓復榘的第一紅人。他原本沒有什麼了不得的學問，可是爲什麼能當上省府的秘書長呢？」這裏面底確有一段奇怪的緣由，且待著者先敘述出來。

原來這張紹堂是京東三河縣的人，家裏人口不多，除去父母，只有他們夫婦，和一兒一女。從前，有祖上留下的田地五十餘畝，年頭兒好的時候，所收的糧食，除了自家吃用，還可以剩餘許多，到後來一年不如一年，非旱卽澇，不上幾年的光景，五十多畝地就賣得光光的了。

張紹堂從小受苦，長大成人，還是閑在家裏無事可做。

春夢秋雲

言情小說 青蘋撰 （二五）

第三回：有意結新歡綻開玳瑁 無心棄舊愛腸斷玉人

「怎麼？你眞的不高興了麼？我只隨便說了一句，也沒有什麼要緊啊！看你這小臉繃得像玻璃似的，多麼難看!?我只說你是小孩子脾氣，你還不肯承認，其實這種態度，和小孩子有什麼區別呢？」曉秋故作惱色，不答理她，只面朝着床裏邊解衣扣。陶亞男又陪笑道；「得了，曉秋姐姐！我說話有時候不對，你應當原諒我呀！這次你不要往心裏放，下次我不再說了行不行？」曉秋依然不理她，陶亞男鬧得很沒趣兒，但怕她眞的因此而不高興，所以仍是陪着笑臉，不住央告。曉秋的不高興，原是假裝，爲的嘔着她好玩，今見她好話說了無數，一時禁不住笑起來道：「你倒是個心實的人！我這樣生氣，原是假裝的，你怎麼眞的認起眞來了？」陶亞男聽了此話，不由抬手打了她一下笑嗔道：「你這小鬼！原來誠心嘔着我玩！你巴我常作了三歲的小孩子，我可不能答應了，」說着，面上露出十分不滿意的神氣來，轉身坐在椅上，咕都着小腮，吱嗤吱嗤的生起氣來。曉秋一見，有些着慌，忙過去撫慰她道：「好妹妹！你別生氣，從今往後我永遠不再這樣嘔你了還不行嗎？」陶亞男依然氣不可遏的說道

兒科專藥

張道郁嬰童散

張道郁嬰童散專治小兒痰熱積聚，胸膈脹滿，不思乳食，氣急痰壅，目瞪口噤，驚風，疳疾，乳積，蟲癖，脖細，肚大，青筋，腹痛，大便酸臭，晝夜不安眠，傷食嘔吐，嘈雜腹脹，水瀉痢疾，瘧疾，大便不通……等症！如小兒無病，每月酌服數次，百病不生，

每包二角

至誠淋濁丸

專治五淋白濁……一盒見效

◆有偉大殺菌除毒能力……有立刻止痛消腫止流的功效。◆確能根本剷除毒患……保無復發，絕嗣之弊……。◆無論男女急性與慢性五淋白濁，新得久患，新流久流，老年殘毒復發，尿道刺痛，膀胱發炎，尿管發炎，睪丸炎，喇叭管炎，陰道炎，小便刺痛，小便不清，精糊馬口，男子淋濁，女子淋性白帶……等症，一盒見效◆每盒二十四丸可服四天，只售五角

青島至誠藥社 獨家經售

總店：青島湖南路四十六號（電話五一七一五）

第一支店：青島山東路南首（電話六六四〇）

第二支店：青島東鎮威海路八十九號 電話六一八二

青島啤酒

營業科目

特聘高等技師 修理油漆汽車

經理 美國赫德生及地上飛牌汽車並飛得綠牌貨車及英地安牌船輪

專售汽車材料 各種零件俱全

青島湖南路四十號

大美汽車行

電話 四三三三 四三七五 材料部電話四七二六

介紹國醫岳樂山

燕京岳梁山先生於國醫之學術造詣特深舉凡內婦兒各科莫不擅長近以就養來青琴問暫住鄙人等慨乎庸醫誤人之事時有所聞力向先生慫恿繼續行道藉以濟世活人業蒙先生慨允懸壺診例低廉用廣普救學術淵博存心仁厚如先生者誠病者之福音苦海之慈航也公諸報端用當介紹

岳樂山先生住址 青島湖南路五十一號

診例 門診五角 出診二元 車資在外

時間 上午九時至十二時門診 下午二時至六時出診

介紹人 陸夢熊 周家彥 船津文雄 尹援一 李德順 謝祖元 范楚生 韓鵬九 吳步元 楊玉庭 方聯璧 汪楚生 韓蘊霆 陳荀禪 黃孝緯 陳雋如

香味 吸之

美妙極矣 樂也何如

第二期

本刊歡迎有益於兒童的各種稿件：尤其歡迎小朋友們的作品。

談兒童文學

凝漢

兒童爲國家的蓓蕾，爲社會的基石，關係於東亞和平，人類幸福者至鉅；所以世界各國對於兒童的「教」和「養」，無不特別注意。中國自二十一年起，採納中華慈幼協會的建議，於每年四月四日舉辦兒童節，提倡兒童福利，不遺餘力，並定一九三五年爲兒童年，指定八月一日爲全國兒童年開始之日，全國各大城市，凡有兒童之處，無不懸燈結彩，熱烈慶祝，而在成人，因其職業攸關，性情所近，分頭進行，提倡什麼兒童健康運動，兒童護衛運動，兒童救濟運動，兒童娛樂運動，兒童藝術運動，兒童教育運動，應有盡有，但是獨不及於兒童文學，殊覺美中不足，不無遺憾！有人說兒童文學在十幾年前就有人提倡過了，目前應入於實施建設之途，無待我們再爲之大聲急呼，廣爲宣傳，這話表面看起來似乎有理，實際上中國有幾個人瞭解兒童文學之意義，兒童何以需要兒童文學？兒童文學在教育上的價值，怎樣建設中國的兒童文學？恐怕仍屬疑問。至於小學的國語教學，更令人難以滿意，兒童節是每年過一次，兒童文學卻仍然僅是一個空洞的名詞，這眞令人失望呀！

◎兒童文學◎的定義，說法很多，我們不必廣徵博引，姑且歸納諸說，而下一定義曰：「兒童文學是用特殊而美妙的形式，將兒童的想像，情感或思想傳達出來，使看的人能因而得到愉快的一種東西。」此說乃從周作人先生和英國文學家布蘭克（一八三二——一九一六）氏的文學定義蛻變而來，這種解釋，究竟完美與否，我在這裏不願多費筆墨，留待高明指正，我想進一步研究比定義更重要的問題。

◎兒童是不◎是需要文學？恐怕到現在還有許多人懷疑。我以爲兒童不特需要文學而且需要他們自己的文學，文學起源說歸納之有四，起源於：一、模仿本能；二、吸引本能；三、表現本能；四、遊戲本能。不惟文化社會的人們，富於此種本能的生活，就是無文化可言的野蠻民族，此種本能也特別發達，兒童生活，與野蠻人的生活，原不相上下，所以他們模仿，吸引，表現，和遊戲的本能的生活，幾佔其生活的大半，照這樣說起來，兒童的需要文學是無可疑議了。

◎據說野蠻◎民族如中國的苗猺，非洲的土人，多善歌舞，其歌辭之美妙，眞摯，生務，非文明社會文學大家之著名創作所能望其項背，他們常依靠着歌舞，來表現其生活之苦樂，與夫鬥爭勝敗之情緒，他們雖然沒有文字可以記載下他們的作品，但是他們的文學卻永遠流傳在他們的口和心上，與民族以俱存。兒童與野蠻民族相似，他是有獨立生活的生物，他有獨立的想像，獨立的情感，獨立的思想，換句話說，他有他的悠然以自得的小天地，他有他的天空任鳥飛的大世界。我們不能以縮小的成人或無能的小人來看待他們，前者是把他們高看了，後者是把他們低看了，一個太過，一個不及，「過猶不及」，其與兒童的損害，是相等的。（未完）

怎樣管教小孩子？

◆應避免體罰須使他瞭解◆

·知非·

一般家長與教師爲了懾服小孩子，往往採用惡辣的體罰，這對兒童們是有絕大危險的，所以做父母或師長的，對於這個問題應當特別注意！我在這裏特別指出錯誤的責罰方法，貢獻出積極的正當的幾點，希望做父母的採擇試用！

體罰原是消極辦法，而且是治標的，惟有理解才是積極的根本辦法，所以應該避免體罰，體罰的弊害頗多，現在簡單的談一些：

大人見到自己的孩子有了不正當的行爲，不知利用誠摯的熱情，忠實的態度去感化，誘導他們，卻順己之怒來支配他們，這樣，不但無益，反而有害。

家長或師長怎樣採用理解的方法呢？就是必須時時刻刻使孩子們明白事務的是非和因果。否則，在高壓鞭打之下，祇有養成些更頑劣的小孩子能了！

孩子們各有活潑的心靈和天賦的健全人格，應當耐心的去培植他，才有發榮滋長的一日，豈能橫加摧殘，將他的人權減沒了呢？

所以父母見到孩子有了不好的行爲，必須來個積極的言語去激勵他，使他居於自動的地位，勇於改過。

小孩的腦筋很單純，知識很淺薄，喜歡接受具體而切實的話，厭惡聽抽象而空洞的指示，指示愈切實，愈容易引起他的趣味，愈抽象的，他便愈討厭。

孩子們的惡作劇，隨時會發作的，但這些眞是在所難免，是不良習慣和環境所造成的，譬如因怕打而說謊，因貪喫而偷食，如有這種不良的行爲被發見了，必須追求探索所以作惡的原因，施以教導。

看！這也是一位攝影家呢！

小朋友的園地

··學校教育··

我們在學校裏所受的教育，可分四項來說：

一、智育—使我們有豐富的智識，和精巧的技能。

二、德育—就是道德。使我們養成高尚的人格，優良的品性。

三、體育—使我們鍛鍊康強的身體。

四、美育—使我養成審美的習慣。

以上四項，同學們如果能完全做到，學校的教育目的可就算達到了。（馮鈺英：北京身小學四乙女生）

··雨的故事··

天地變成了銀白色，草木暗自歡喜的說道：「再待雲時，便可洗洗澡了，振足我們的精神罷！」說着，說着，噴壺般絲絲的雨點已落下來了。這時各處的花啊！草呀，都如在睡夢中忽然清醒了！各自都揉了揉迷朦的變目，瞧瞧地面的情景，抬起頭，顯出無限的精神，使人無可形容的可愛的清爽，這時路上行人稀少，大地亦顯着靜悄悄的，沉寂寂的景象，又令人生出無限的悲思。（李蘭珍：黃台路小學五甲女生，十二歲）

··我的學校··

學校是我最喜歡的地方，也可以說是我求學必須要有這可愛的學校，有的人，他家有幾個孩子，便請一位塾師在家裏教他們念書，那眞無味極了。我想我們要讀書，不如到這美滿的學校裏來，許多同學，有的性溫，有的性暴，有的聰明，有的愚笨，大家成天在一起讀書遊戲，眞是快樂啊！（趙金榮：黃台路小學六年女生十三歲）

··愛惜光陰··

世界最精妙最深遠的，是科學，最快而極速的，是光蔭。用這有限制的光陰，習這無有邊際的科學，日夜很勤苦的研究，還恐怕來不及，能讓他白白的過去嗎？愛惜光陰的道理，就是不晚起，不逃學，不早退，假使我們這樣，

——笑話——

父親：二星！不要胡鬧，應當聽你哥哥的話。

次子：爲什麼要聽哥哥的話呢？

父親：因爲你哥哥比你大二歲，應該聽他的話。

次子：那末我再等三年，不是比哥哥又大一歲了嗎？那時他應該聽我的話了。

（穆紹芬：十歲。北京路小學三年乙班）

··不可狡猾··

我讀了鹿和兔一課書後，我便發了種感想。人生世界上不可狡滑，狡滑的結就是失敗。因爲狡滑能得到好結果，世界的人沒有一個不狡滑那末便成了狡滑的世了。所以我們在社會做事，萬不可狡滑，滑爲失敗之母，請同記牢吧！（匡慧芳北京路小學四乙）

··覆友約書··

慧茹妹：

多日沒有見面了，我正在想念你，忽然你來了一封信。蒙你約我去看櫻花，我是很同意的；不過因爲功課很忙，不能前去，謝謝你的美意，實在對不起！請你原諒我吧！好了，一切的一切以後再談吧！

敬祝春安！（孫國淑：北京路小學四年乙班）

··做好學生··

一天一天做下去，學問一定有成功的那一天；如果荒唐頑皮的下去，我們的學業，總沒有成就之日，及至年長再悔悟以前的錯誤，已經晚了。所以希望小朋友們都要愛惜光陰！（張美鳳：北京路小學五甲女生）

聯成茶行

冠縣路七十七號

新茶已到

素貢尖　花大方　包種茶　小葉包種　花毛峯

廉價批發

電話六三四〇號

鈴木齒科醫院

本院在青開設多年，一切牙症均能限日痊愈，拔牙鑲牙尤爲精究，茲將醫藥費一律減低以副患者雅意

鈴木富雄

觀海一路二十八號　電話二〇四三號

怡和洋行

營業：航業、保險、怡和啤酒、木料、蔴布、機器等類，，，，，，

館陶路十六號　電話二四七五　四〇四七

國醫裴星川

內科男婦　世傳兒科

冠縣路四十九號義德棧棧房內

電話五七六八

商標　嶗山汽水

滋潤解渴　美味衛生

謙祥益

電話三六六〇　地址北京路九號

綢緞皮貨商店

本號自置綢緞顧繡呢絨布皮各口皮貨應時貨品設備齊全定做新式男女時式大衣精緻禮券餽送方便貨眞價實童叟無欺倘蒙惠顧勿任歡迎

霍康醫院

治療科目：外科內科婦人科小兒科神經科皮膚花柳科檢驗科及一切大小開刀手術等備且有手術室產室及一切住院設備

門診時間：每日午前自九時半到十二點午後自二點半到五點半星期日停診急症不在此例隨請隨到

地址：龍口路十三號東方市場對面

產婦科女醫師生如鋒

院長醫學博士霍哈拉其金啓

電話六六六九號

現貨豐富

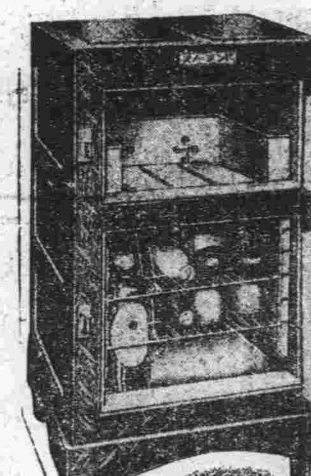

青島販賣店　宮原商會

◆堂邑路十八號電話三五五九◆

中國代理店　新井洋行

懶僧出占大六壬課

五月二十新訂時間

星期一二三　下午五時半至九時

星期四五六　上午七時至九時　下午一時至七時

星期日　上午八時至下午七時

最近占驗：山東路吳君於昨五月十六號下午以一八字囑看及將本命本年斷出中多墜「釵脫餌之句」吳君始稱命係女命並請詳看本年遂又斷出本年壽限據廣內有「居室有如荒草墓」之句吳君拍案稱奇聲明此命係其夫人八字現已於最近逝世云云噫嘻變理見機良可畏也

硯設陵縣路五十五號樓上

潤例：問事，每課一元　占命，本命五元　行運每年二元

青島日本醫師會

醫院	科目	地址	電話
博愛醫院	外科　皮膚科　齒科口腔外科	聊城路	電話三七〇二
富田眼科醫院	眼科	東阿路	同　三六一九　三七一六
若槻醫院	內科　小兒科　皮膚科	德縣路	同　四六〇四
松村醫院	內科　小兒科　皮膚科	無棣路	同　三三四〇
好生堂醫院	內科　耳鼻咽喉科　小兒科	樂陵路	同　二二九三
山東醫院	內科　小兒科　X綫科	夏津路	同　五五七〇
神內醫院	內科　花柳科　小兒科　X綫科	德平路	同　四七五七
廣瀨小兒科醫院	小兒科　X綫科	鐵山路	同　二八二九　五八五九
鈴木醫院	産婦人科　性病內科　小兒科	本院新泰路　分院臨清路	同　三二〇〇　二〇九一

華一香烟

十枝裝五分

華北烟草公司

營業所　青島山東路一九六號　電話六一二二三號

工廠　青島鐵山路八三號　電話六一八九號

味之美

鮮美精粉　味超羣倫　特等醬油精　罐裝

味精油

一兩三　二兩五　十兩　三十兩

曹縣路二十三號

味之美工廠

電話六六六〇番

光陸醫院

專長皮膚花柳科　附設內外婦人小兒眼耳鼻喉各科

診療時間　上午十時起至十二時　下午一時至七時隨到隨診

一、包治急性慢性林症限短期斷根

一、注射各種花柳病預防藥針保證絕對有效（注意限事後二十四小時間來院）

一、聘有專門技師驗血驗費一概不收

一、注射各種傳染病血清並新到大批痘苗開始種痘

一、出售副睪丸炎，便毒軟性下疳藥膏便利自宅治療

地址山東路三十號前樓

院長金恆生謹啓

李瓊香鳴謝啓事

啓者鄙人舍表親孫喜、黃縣人、幼孤家貧、但天賦聰敏、而性喜箴默、惜無力求學、不得已來本市洋服店學藝、因師傳殘暴、無辜受責斥者厲屢、以是之故、憂鬱塡胸、日積月累、追四年出徒、已百病叢生奚、起始在右胸結核、繼又在右頸結核、因彼抵身在青、余責無旁貸、當送往鐵路醫院就治、據內外科諸大夫、皆斷爲肺結核、就診一月有餘，病苦未減、因友人介紹，復往就熱河路吳大夫診治、亦斷爲右肺結核、無治之症、後乂就海濱醫院求治、據院長診斷、亦謂右肺結核、服藥無效、致渠沉病在抱、苦不堪言、後經同事芮君之介紹、始知有名國醫張百效大夫、因往求治、余因莫測其高深、故不言病之因果、只言腹疼、孰意張大夫就脈診斷如洞見肺腑、謂腹疼是標、肺病是本、純係憂鬱氣惱纍積所致、余佩其有先見之明、故決心就治、但因舍親孤寒、擬請大夫予以優卹、蒙其慨然允納、診金半價、服藥後漸有起色、及今三月、身體已恢復健康、諸病悉除、舍親有生之年、實感張大夫再生之德、感激之餘、特登諸報端、一以聞揚先生之仁術、一爲沉痼待撥諸君告、俗語云、荐卜不荐醫、苟非親見、何敢置啄、如張大夫者、實青島不可多得之名醫也、願有病諸君、盡與乎來、

鄙人寓黃島路七十六號

先生醫寓觀海一路十二號

診例　門診一元、早九時至下午二時、出診兩元、下午二時至六時、車費病家自備、舊歷初一十五停診。

第一公園銀杏路

公園飯店

電話七四五六

本店特聘名師精選歐美大菜價格低廉素爲中外人士所贊許值此夏風送暖櫻花怒放之際各界士女遊園之暇請至敝店憩息無限歡迎

公園飯店謹啓

營業種目

內外木材　建築材　小野田洋灰

青島華陽二號

合資會社　和田製材所

電話　置場　二三五三號　三零零七號　六一七七號

社宅　六零八九號　二一八九號　六三五九號

發信略　(7)ヌ八(7タ)

濟南　和田木廠電話一二三二號

各種香皂　各種肥皂　各化粧品　各種細布　各種花布　中華國旗

大青洋行棉布部

青島冠縣路五號

電話二〇二一、二〇一一、五七二四號

清和小兒科醫院

科目統治小兒各科病症

照常應診時間上午九時至下午三時

院　湖南路西頭七十號

院長張子惠

全市清潔檢查
下月十五日起　大舉行三天
指導改善各鋪戶衛生

警察部衛生科以青島原有春秋二季檢查全市清潔之舉，對於市民衛生、極有關係，現該科鑒於炎夏將屆、一般下級市民、對於衛生設施，有不知講求者、故特擬定辦法、定於自下月（七月）十五日起、至十七日止、施行清潔檢查三天、屆時對各戶環境衛生之不當者、將予以指導改善云。

檢驗娼妓之手續　力求簡捷完善
「上月檢驗一九二九人　患病妓女僅二五八名」

本市自婦女診察所成立、恢復檢驗娼妓以來、一般娼妓，初尚有豫不前者，後經該所主任吳天任、對於檢驗手續力求簡捷完善之策、對妓女往來之便利、及時間之經濟、亦均顧慮擘劃、因之上月（五月）全市妓女一千四百九十三人、除滄口地方妓女，因故於上旬下旬均未到所檢驗外、其餘均到所受檢、實計上月共檢驗一九二九人、其中健康者、七七九人、有梅毒者二九人、淋病一三六人、輕性下疳二二人、巴士林氏腺炎四人、子宮頸管炎五一人、子宮內膜炎一人、腫傷一五人、共有病妓二五八人云。

訪問滿洲國之「意經濟使節團」
將經釜山直接赴日　或在滿洲分班來青

關於目下、正在訪問滿洲國中之意大利經濟使節團之來青一節、有該使節團、自滿洲國、經由釜山、直接赴日之說、茲照會本市大連汽船會社、青島支店、據云、曾接到本社之通知、謂該使節團、搭十五日之大連丸來青、而赴上海、而茲後從未接到任何之通知、或在滿洲分班、其中之一部、經由本地而赴上海，亦未可知云。

電氣館放影「上海影片」
戰地寫真　情形熾烈

本日（九日）起、在市場三路電氣館開始放演之「上海」電影片、共計九大本、影片「上海」內容、遂以此次事變中最熾烈激戰戰場「上海爲中心、事變後方攝影的記錄影片」、在銀幕上描寫之各種情景，均足與中日人士甚深之感銘、其內容概略爲戰後蹶起之日本學生、由前線歸隊之日軍將士、保護善良民衆情景、上海陸戰隊本部、薄暮戰場、其他爲中日人士應睹之名奇影片，每日正午十二時起開演云。

藍村小學上課
已發給新教科書

藍村（即墨縣屬管區）治安、益趨明朗、軍宣撫班爲早日恢復該村之繁榮與免去兒童失學起見、特將藍村小學校恢復開學、現已開始上課、惟教科書尚未改換、昨日永野宣撫官、由治安維持會教育科領去小學教科書四百本、送交藍村小學校、以便學生應用云。

丟包賊被捕
和誠興失而復得　各商店應各注意

冠縣路和誠興櫃夥趙會雲被騙案、騙款犯楊維宏、「年三十五歲、即墨人」、業經偵緝隊於六月一日查獲、並起出贓洋一百三十元、其餘二十元亦由該犯之妻繳出、發給和誠興領回、該犯供稱其同犯二人一名劉相臣、一名楊維生、二名在逃、曾經通緝、市北分局亦將劉相臣一名查獲、解送警察部從嚴懲辦、現在失業者甚多、此種事件已發現數起、各商店應各注意云、

各紗廠遺失物
◆復興公司即成立　◆負責出資金收買

本市各紗廠遺失器物、負收回各紗廠遺失器物使命之復興公司經呈請本市各機關審核備案後、各機關頃以該公司成立主旨、意在復興、殊堪嘉尚、乃有許可該公司所擬各項辦法之擬議並令尅日成立、該公司承辦人畢陸堂談、本公司奉批後、即籌備成立、凡存有該項物品來本公司繳上者、本公司決不記來者之姓名、僅將物品留下、給以相當代價、手續至爲簡單便利云。

好消息
◆大康紗廠工人　◆暫往上海工作　工資旅費甚優

青島大康紗廠爲救濟失業男女工友起見、特與上海工場商妥在青島工場竣工以前、特設法臨時安插粗紗、搖紗、割綠、等部之男女失業工友、待青島工場竣工後、仍令回青工作、該場此種優待辦法、不啻使工友乘機遊歷上海、並且薪金從優、兼發給往返路費、並相當破褥金、故自發出招募佈告後、應募前往者、甚爲踴躍、前該場人事係主任湯淺之夫氏、已於月之六日來青帶領、其第一批出發者、預定於本月十日乘船前往、其他亦陸續招募前往云、

西鎮募集慰勞袋
各鋪戶樂捐極踴躍

西鎮商務會、自出發勸募慰勞袋以來、成績甚爲良好、西大森石村路南村路一帶多係小本商販、聞爲慰勞友軍、均一致欣然捐資五角、情況極爲熱烈、該商務會委員薛輔臣、方百川、及事務員陳永慶等昨日仍在繼續勸募中、聞該鎮除住戶外、鋪商四百餘戶、預定可募至六百元、如不足此數、聞該鎮比較富庶之商號均願分担云。

警察部次長　視察分局
◆並召官警訓話　◆勉以忠慎從公

本市警察部次長對馬百之氏自到任以來、對警政之種種設施、無時不輔佐部長、悉心擘劃、該氏爲考核各分局內勤務狀況、及設施情形起見、特於前日「八日」上午九時由局出發、至各分局視察、偕行者有總務科 次席 增滿繁雄氏，及祕書高伯亮、督察長歐秋夫、督察處外勤主任陳卓軒等、出發後首至李村分局、繼至四滄分局、台東分局、海西分局、市北分局、市南分局、至下午五時許、始視察完畢、對馬氏每至一局、均赴各室視察畢、再召集全體官警訓話、勉以忠慎從公云。

煤解決
◇東和—魯大　◇即有煤運來

本市因交通、曾一度運輸不便、致各煤商集貨高抬市價、不顧民生、使本市煤炭大起恐慌、現東和公司已將博山煤炭大量運到、雖因車輛不敷應用、但每日最低限度可運十五輛約合二百五十餘噸、同時魯大公司亦籌劃大量煤炭輸入、日前已運到五百噸售盡，現又積極設法、大約每次五百噸、亦可源源不斷、故本市煤荒可告解決云。

電話局女領班　程倩芙女士　訪問記（二）
由練習生做起　遞陞至總領班
十四年來精神上極感愉快　爲公服務稍盡國民天職

·撫育子女·尚感便利·

記者聆畢女士之對「女子服務社會」之宏論畢、乃繼問曰：聞過去本市曾有托兒所之設立、一般爲社會服務之職業婦女、頗可將子女寄託、既不妨礙工作、復可使子女撫育有所、因敝人（記者自稱）來青、爲時甚短、但不知過去事實、與敝人之理想是否相合、女士聞言、微搖其首而答曰、否否、過去此地、雖設有托兒所一處、然對其內部組織、不得其詳細、因該所寄託之兒童大半係與市府有關係者之子女、敝局女職員、每月所得既少、並無將子女送往寄託者、好在每日工作時間七小時、在上班前、對子女予以哺乳、上班後、由家人代爲看護、於公於私、均無何不便之處、敝局女職員、有子女者、多係如此辦法也、記者復問曰、我國女子對子女之情極重、凡婦女於生育之後、對其子女、撫之育之、愛護備至：惟恐其子女心身感到不適、故過去我國婦女難在社會上有相當之地位、此亦其原因之一、不知在貴局服務之女職員、是否亦有此種理想、甚至因有此種理想、因生育而中途辭職告退者、

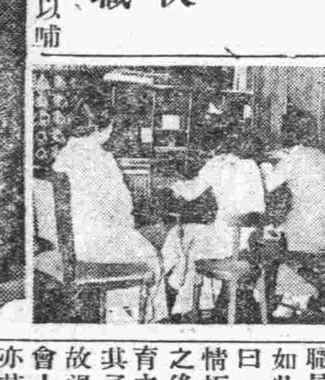

·服務眞諦·多能了解·

女士答曰、此種理想、但敝同人中、尙無因生育子女而告退者、蓋母子之情重、非但我國婦女如是、各國亦然、再進而言之、凡有生之動物、其母子之情，無不重者、惟我國女子職業、過去即甚少有人提倡、又以男子主外、婦女居內之論、灌輸於數千年來婦女界之腦筋中、故近數十年來、提倡女子職業之聲一起、女子甫入社會服務、在服務者本人、故因了解女子亦爲國民之一份子而爲公服務、而一般腦筋迂腐之人、輒竊以爲笑、倘以爲懼忱、則必自請告退、至婦女生育之事本爲天職、在外國爲公服務之婦女極多且廣、未有因生育而防礙工作者、敝局同人中、泰半係了解女子職業之眞諦、雖係爲公服務、但甚少與社會人士相接觸、故亦未有因受外界之輿論而告退者、

·奮勉從公·樂而不疲·

且以今日之社會情形而言、凡在社會上求職業之女子、其環境上皆有作事之必要、故於生育之後、或自己哺乳、或僱人哺乳、總不願因私而誤公、爲小而失大，記者聆言、深讚女士理論之透徹、乃以女士服務社會中達十四年、但不知此十幾年中、於精神方面感覺「安慰」與「苦惱」相詢、女士聞言莞爾答曰、敝人自到局服務、由練習生遞升至總領班，在此十四年中、奮勉從公、孜孜不倦、惟恐愧對女界先進、及社會上爲女界謀出路者之苦心、故在此十餘年中、精神上無時不在安慰中、在他人或以此種終年無休息之工作、認爲係機械式之生活、但在敝人及同人等作去、却均甚樂而不疲、因敝人等識少力薄、既無法從他業報國、在局服務亦係爲公服務、稍盡國民之天職、故毫不感覺苦惱也

·服務期滿·有養恤金·

記者復問、然貴局同人等服務、在局方所定四十歲之年齡、而遭失業之苦、局方能不有以相當之報酬乎、女士答曰、在局方規定、凡於服務期滿而停職者、在局服務年予以半月之薪金作爲養恤金、倘在局服務達二十年、即可一次領得二十個月之恤金、此種待遇、亦不能不謂之優厚矣、記者聆畢、對話解無遺、乃對女士深致感謝之意、告辭而出、歸而記之、寫眞（上）程女士及其愛子（下）女話務員工作情形之一、

介紹神醫　王闊泉先生　李秀南先生

語云、能爲良醫不爲良相、可見醫之地位在社會亟重要、因其療人疾病促進健康、稍不留神即有性命之危險、濟南路華美藥房王闊泉李秀南兩先生、醫學高明、經驗宏富、懸壺島上歷有年所、鄙人等親屬戚友、凡有染疴者、均經先生治愈、尤可奇者、先生臨床診病、輒不待病家自述、試脈後即歷歷道出病源、先生久有聖醫之稱、誠不愧也、鄙人等並無偏見、故爲慮也、實爲社會患病者介紹焉

介紹人　李雲峯　徐子修　紀淑約　吳士梅　李子萍

大仁堂　立愈久淋　白濁丸

（證明保好一准有效）此丸治淋神藥無論新久白濁下淋精糊馬口尿道刺疼小便數風頻毒邪熱便白淋血寒溼下注淋後偏墜虛淋濁症常年不斷凡淋病用手方百藥治不好洗療注射不見效此丸只用一盒病即愈百發百中每盒二元大盒四元

大仁堂花柳清血解毒丸

專治五淋百濁撒尿刺疼小便腫痛潰爛楊梅毒瘡魚口下疳梅毒入骨筋骨疼痛週身濃包遍身紅疹梅毒痔漏疥癬傳染婦女一切毒症新毒老毒復發多年梅毒未除根者功能清血解毒消腫鎮痛根本產除全體毒菌搜淨骨髓血中毒根功效奇特保證有效一付除根定價單料每付六毛加料一元

大仁堂婦女破血丹

此藥專治婦女經閉不通數月不見腹中積病左條右塊氣聚成癖肚大成形血蠱癆症鬼邪胎病胎死腹內不下一切雜疾癥病凡婦女血水不見之病千方百藥治不好此丸只用一付其病立下重者三付百病化爲血水元氣無傷百發百中孕婦忌服每付三元單料一元六角函購寄費二角

調經止帶丸

月經因之不調百病因之而生面黃肌瘦飲食無味有時燒冷腰腿酸疼頭暈肚痛赤白帶下之症一盒保好常服延年每付四毛每盒二元服法另有詳單　一盒保好無效退洋　婦女白帶久而最傷元氣

青島分銷處　泰和堂台東鎮威海路　雲南路福海藥房黃島路中間　萬春堂藥店高密路成記藥行　太和春金鄉路新民藥房天津路

北京大仁堂大藥房　開設　濟南緯六路北小口

金木盛大堂藥房

一般特約批發

大阪武長野兵衛商店	新藥品
大阪鹽野義商店	新藥品
大阪田邊五兵衛商店	新藥品
大阪藤澤友吉商店	新藥品
大阪村中商店	醫療器械
大阪今永商店	衛生材料
東京大和屋商會	衛生材料
東京第一製藥株式會社	新藥品
東京三共株式會社	新藥品
東京松井本器械店	櫻牌醫療
東京後藤風雲堂	醫療機械
東京鈴木惣八商店	硝子器具
	化學器械

青島廣西路三十二號　電話五四四七號

介紹良醫

耘蓬醫院院長王耘蓬先生曾在柏林醫科大學神經精神科及內科等教室研究多年造詣極深自在青市開業以來診治患者甚多功績卓越該院最近又聘貴醫學博士郭錫林先生專任皮膚花柳科泌尿器科美國醫學碩士趙鏡岩先生專任眼科及耳鼻咽喉科德國醫學碩士于鍇符先生專任外科以上各醫師均係專門學者經驗豐富診費低廉院址禹城路十號電話五七〇一特此介紹尚希各界注意

介紹人　呂振文　姚作賓　林耕餘　臧運機　周家彥　陸夢熊　張夢熊　尹㩦一　陳命凡　曹善揆

久負盛譽之中華飯店

即以前上海飯店之舊址

西餐部美味適口　歡迎來賓

房間部大小俱備減價出租

地址湖南路三十五號　電話五九〇二

莒縣路五號前田擬僱用乳媽有欲就者可前往接洽

京都　慶豐樓

北京路三十五號　電話二九九七

包辦酒席

樓下新設小吃部　各樣冷葷每盤一角　應時妙菜每盤二角

新到

扇面牌　滿丸牌　洗衣肥皂

質高價廉適銷於鄉村　爲此招聘山東各縣經理有意推銷此項肥皂者請到章邱路五十二號木下商店接洽爲要

金元牌豐殖肥田粉

山東總經理　木下商店

青島　章邱路五十二號　電話二三六九八　二四三一號

命相專家　醒醉客大相士　來青

◆來賓靜默一分鐘　◆就知你心腹來意

能知你父母存亡兄弟幾位妻妾賢愚子女多寡　判斷你過去吉凶未來禍福處世立身一切難題　明白你買賣盈虧商買利鈍軍政陞遷謀事成否　指導你婚姻緣順逆戀愛眞僞心腹隱情宜進宜退　瞭然你家庭變遷環境美惡朋友忠奸訴訟勝敗　解決你目前愁慮隱憂合怨終身結局富貴貧賤　已過決卦資未來暫收四角　能以片言論定　各界同胞士女　俾君趨吉避凶不致誤踏險地　意在揚名　請速前來訪問

◆時間上午八點至下午十點　風雨無阻

津　現寓北京路中華棧三樓上卅五號

山東路天津路口　亨得利　鐘表眼鏡行

現已修理完竣　即日照常營業　歡迎中外顧客　一切物美價廉

青島新新大飯店開幕啓事

本飯店改組就緒，定於六月五日正式開幕。內部計分旅館部，東西榮館部，社會服務部，所書禮堂舞廳，浴室，理髮，等俱有高尚之設備，保證居住舒適，服侍週到。尚希各界賜惠光顧之至

指導，參觀，不勝歡迎

湖南路七十二號　青島新新大飯店謹啓　電話總機六四六一　通用電話六四六二　六四六三

耀宗醫院優待貧病的新運動

敝院診病向主慎速藥費完價低廉診者莫不知之特用新藥品受診者可早日恢復健康此啓

專治小兒科　婦女科　耳鼻咽喉科　花柳科　梅毒　下疳　白濁　橫玄　秘尿器病科

淋病　白濁淋濁刺痛流血用德國發明化學治療功能消炎止痛收效極其迅速倘若慢性白濁或淋濁性之併發症如關節炎膀胱外炎睪丸炎攝護腺炎橫玄等均以最新特效電化藥合併療法使淋菌完全消滅病痛立除一週後可用顯微鏡化驗證明根本治愈永不復發並保證生育無妨礙

梅毒　無論一二三期如遇身起骨節酸痛爛鼻穿頂頭髮脫落梅瘋癩內臟壞爛眼耳聾除用六〇六九一四注射外又補以最新發明泌劑典劑等療法均能於短期完成除根及請最專家驗血永無後患

下疳　生殖器紅腫潰爛有軟性硬性二種之分硬性下疳即梅毒初期軟性下疳爲局部潰爛之惡瘡俗名臘燭瀉採用法國最新特效無痛療法能於最短期內根本痊愈

橫玄　橫玄魚口大都隨梅毒白濁下疳等症而起初患者於大腿內側（即兩膀間）發生一種疼痛之硬塊（若起於一側即所謂橫玄此後逐漸脹大疼痛發熱步履艱難終至破濃潰血淋漓恰如其狀魚之張口故有魚口之稱實梅毒者大都無疼痛）即潰玄之潰爛本院醫治不用開刀採用歐美最新發明注射療法於二三最短期間能作結核消散全愈

地址滄口路六十三號　電話三〇二四

三井物產株式會社　青島支店

本店　東京市日本橋區室町二丁目一番地

支店出張所　倫敦，漢堡，巴里，紐約，桑港，西亞道路，孟買，唐地，甲谷他，關貢，蘇拉巴亞，巴打畢亞，新嘉坡，斯土甯，買路寶，馬尼拉，先布，蘇馬拉，西貢，廣東，盤谷，上海，煙台，天津，北京，大連，香港，漢口，長沙，京城，仁川，釜山，平壤，臺北，高雄，安東縣，牛莊，奉天，新京，哈爾賓，其他海外及日本各重要都市。

營業科目

一，雜貨扱品，木材，〇酒，洋紙，膠皮靴，砂糖，毛織品，烟草，膠皮，綿製品，海產物，鹽，牛肉，罐頭，食料品，膠皮及其他雜品，染料，工業藥品，工業原料。

一，料器，機械，車輛，紡織機械，礦山，鐵道用諸機器及電氣，五金，其他雜品，鐵管，小野田洋灰，各種附屬品。

一，土產品，種物，落花生，生油，棉子，生餅，麵粉，麩皮，肥料，小麥，米，及其他雜糧。

一，石炭，石油類。

一，火災，海上保險代理店。

電話　支店長室二四八八　庶務五一六二　雜貨五一六一　雜貨二五三一　機械五金二五四一　二九四四　土產二七七四　石炭二八九一　船舶受渡二四六三　二四五九　保險三六六四　出納二〇四五　勘定二七五五

馳名　肚痛調經丸

月經將行腰腹肚痛經水瘀結成塊、經期過後腹中作痛經來二三日遍身疼痛、經閉不通氣鬱血滯、經來飲食難進胸膈飽滿、赤帶白帶屢月不止、子宮寒冷血色不正、經期過遲頭昏目眩、小肚作痛、經來成塊或黑或紫、或淡、一行經無期或前或後往來無時、腰痛、產後瘀血未清、一月經期數行或數月經始一至、懷孕、行經或有肚痛腰痛、每盒四頭、定價一元

鹿胎　烏鷄白鳳丸

婦女之病異於男子者在經產二端而調經爲產子之急務經有不調孕亦難受其致病之源多起外感六淫內傷七情以致氣血乖戾經期或前或後或淡或紫更且過多不止與閉塞不行或成逆經吐血等症多端難以盡述皆因月經不調之故也焉能受孕種子本堂揀選上料製成此丸擅能調和氣血培養血元多服疾病自然易獲麟之慶若身體已受孕則安胎保產產後則去瘀生新血不論老婦少女無病常服亦能延年特製每盒四頭二元

普通每合四頭一元

花柳　清血搜毒丸

花柳之病傳染迅速瞬即蔓延初則下部潰爛繼且全身腫濃腥穢難聞非但身受禍害更且累及妻兒絕嗣缺體可勝浩嘆本堂特製「清血搜毒丸」收效極速功能清血解毒殺菌凡小便腫痛魚口便毒楊梅毒瘡遍身筋骨疼痛諸症患者勿忽視之老毒未清接染新毒請服此丸初起淋濁一合即愈久患連服四合必效　每合四服定價一元

立止淋特靈

淋病又名白濁分五種勞淋血淋砂淋火淋是也有因交合時忍精而致者有因宿娼傳染者初則白小便刺痛難通久則積毒日深遂成花柳等症本堂特製「立止淋特靈」專治小便刺痛尿道損爛內疳結毒龜頭紅腫或攻伐太過變成血淋砂淋等症或酒澀內發膀胱澀毒變成滑精白濁凡一切淋症均能即服即愈有清毒去澀之功利水之效確乃經驗良方治淋靈藥也　每合六服定價一圓

青島山東路廣東藥品商店總代理

舊幣今晚作廢

屆時如再使用 拿獲卽行嚴懲

外埠如趕不及掉換 明日速用函電聲明

舊幣掉換新幣・今日下午六時截止・

中國聯合準備銀行、對於舊幣兌換新幣、只有今日一天、並限至午后六時(新時間)卽行截止、自今晚起、除中國、交通、兩銀行印有天津北京青島烟台威海衛臨清山東各地名之紙幣外、其餘如中央、交通、中國、實業、農工、保商等各銀行發行之南方舊紙幣、應在今日下午六時以前兌換完了、否則一律作廢、並嚴禁使用、如敢故違、卽以擾亂金融治罪、青島當局深恐一般民衆對兌換舊幣觀望不前、致受意外損失、曾一再宣傳、並布告週知、現青島聯銀分行、爲便利一般商民兌換起見、特將今日營業時間延長、自上午十時起、至下午六時止、專爲辦理兌換事宜、又聯銀總行、因外埠各地兌換舊票、或因交通不便、或因其他關係不能在十日前來各地分行兌換時、爲予以通融便利起見、准其六月十一日以前將其額數以電報或公函向聯銀總行或分行通知、可展期一月、(至七月十日)前兌換、但其電報或公函之發件日期、須由電報局或郵局之證明確係在六月十日以前者、方能有效、昨日青島聯銀分行特發通啓、茲錄其原文如下・

逕啓者、頃奉敝總行管字第二十一號通函、關於六月十日流通滿期之舊通貨處理辦法、第三條所列：(一)六月十日以前所收之舊通貨、應在六月十一日將其額數以電報通知中國聯合準備銀行總行或分行、從速向該行兌成國幣、但電報不通之地點、得以公函通知之、(二)中國聯合準備銀行收到前項通知、(無論函電均以有六月十一日之確定日期爲有效)、其因交通或其他之關係不能卽行向該行兌換時、應在七月十日前兌換之、以上二項辦法、相應函達、請煩查照抄錄、云、

限制攜帶 紙幣出境

關於限制禁止移出入中國聯合準備銀行券、青島總領事館曾於六日以布告公佈其取締方法一節、已誌本報、關此門脇領事作如下之談話：想已由布告知悉，如攜行或移出入聯銀券五百元以上、日本銀行券一千圓以上時、須經當該官廳發給護照始可、倘違反之卽以館令第二號之取締走私章程而處罰云。

舊幣換新幣

◆昨日人最多 ◆今日必擁擠

又訊、關於聯合準備銀行兌換舊幣因截止期限、只有最末一日、故昨日各鄉區居民前來兌換者甚多、尤以四方滄口東鎮一帶、鄉村遠道而來者爲最多、間有婦孺亦屬不少、該行昨日(九日)統計一日間、兌換舊幣達六萬餘元、款額雖不見多而筆數在九百餘筆以下、幾達一千筆、實爲本市聯銀分行開幕以來在兌換舊幣方面之最高紀錄、預料今日該行門前更當倍行擁擠云

商人歸來者 極形踴躍

已達百分之八十 聯銀將實行放款

以內地方面之治安漸行恢復、與黨府連戰連敗不能補給武器資金及頻生內訌、而已見崩壞之便衣隊、遊擊隊、已無能爲、因之脫離彼等壓迫之商人等、大形踴躍向樂土青島而復歸者、絡繹不絕、已達百分之八十、從多年之桎梏、今始得脫離、皆在邁進建設樂土中、此項商人之預金總額、視爲八百萬元左右、而彼等唯一之求資方法、卽使各銀行償還此項存款之一部分、故頗希望爲復興青島計、中國聯銀予以積極的放款、而日前青島分行謝經理晉京之結果、分行與本行之間、關於放款已成立諒解、故不久該放款計劃當能實現、同時內地之物資既行流通、商人等隨之亦計劃擴張其事業、青島之復興、於是已走上正軌、

姚部長 視察工區

◆預定兩日 ◆視察完畢

維持會總務部姚部長以本市去歲因事變影響、所有各路街道破壞處、均經維持會工務科加緊修補、故山東路一帶馬路已無不平之處、行人稱便、現姚總務部長爲明瞭工務科所屬各工廠最近工作情形起見、特定本月十一日會同工務科李科長赴第一工區修繕工廠、第三排洩處、及第四排洩處、十二日視察第二工區、四滄工區、下水道工區、第二排洩處、及海水提用處云。

救火

消防隊員受重傷 趙會長贈金慰問

本市消防隊之組織、向稱完善、沈鴻烈於退走前破壞無餘、嗣經友軍及維持會共同重新組織、添購新式救火車等機器、極爲完備、日前實山路發生火警、消防隊中日隊員奮不顧身、前往施救、隊員那春華從三樓跌下、傷勢頗重、當卽舁往壽康醫院診治、據醫云、或者不至有性命之虞、維持會趙會長聞之甚爲軫念、當時曾派警察部戚部長及該會王祕書前往醫院慰問、並贈送二十元、以示體恤、此外尚有中日隊員岡部虎夫、高橋千代松、李世賢、張景惠、四人均受輕傷、亦正在治療中、總之此項火警承中日隊員施救迅速、未至蔓延、致有五人受傷、其勇敢之精神、令人欽佩云、

土地

◇◇權利登記 ◇◇手續簡單

關於本市土地權利呈報登記事項、自上月十六日開始、由本市土地整理委員會辦理後、市民前往該會登記者固多。然其不明手續裹足不前者仍屬不少、軍宣撫班以土地登記有關地主所有權、登記後可得穩固保障、推其裹足不前之原因、不外不明登記手續、乃開會討論計劃、對市民土地權利登記手續、用宣傳方法予以相當指導、以期市民明瞭手續後、急往土地整理委員會辦理土地登記、而得穩固保障、其登記手續至爲簡單、僅至河南路該會領取呈報書二紙、按格式所定事項詳爲填寫、簽名蓋章、填畢攜同權利證明書至該會提出、手續費每件只收八角、辦理登記後卽可得到保障云、

竊盜多 破案速

◇警察部工作忙◇

警察部司法科近來接受各分局呈解盜匪竊盜等案甚多、故該科承審員等工作緊張、除有少數須詳細調查、一時不能報結外、其餘均隨到隨審、結至昨五月底止、僅有未結案四件、近來破獲重要案件數起、卽台東分局破獲陳來有等冒充暗探檢查賣烟葉之濰縣客商搶刧鈔洋一案、該犯陳來有等今年連犯搶案七八起之多、市南分局破獲齊東路章彥安女士被路刧犯尤同傑搶奪皮包一案、又偵緝隊破獲冠縣路和誠興櫃夥趙會雲赴山東路銀行提款被騙洋一百五十元一案、騙犯楊維宏等住濟寧路永安里樓上、業已查獲、並搜出騙款一百五十元、破案迅速、足寒賊膽、以上數案、經司法人員嚴予審訊、依法重辦以維治安云、

領旅客許可證

務要注意手續 必須遵守時間

軍宣撫班辦理旅客許可證以來、連日每日往領者不下一二百人、足見邇來地方日趨平靜、然宣撫班因辦理此項許可證工作益加繁忙、凡往領者、務須按照手續辦理、於上午九時至十時(新時間)將警察部之證明書送至宣撫班、於下午三時至四時(新時間)領取許可證、以免不按手續卽往返徒勞云、

本市各紡績工廠 年末開始操業

各廠工事均在進行中 濟南或將設立新紗廠

青島紡績工場之復興工作、各工場均在着着進行工事、由同興紡績買收之華新紗廠、已有半數開始操業、日清紡績定今日(十日)舉行工場上梁式、約八月內完成、其他工場亦擬迄十月止完成、第一期工場、至十一月中卽行裝置機械、至年末前後各工場、預定一齊開始操業、據平岡同業會理事、對本報記者所云、各工場本體年底前後開始操業、濟南或有新設二、三紡織工廠、青島大體以現有工廠、足能發展云、

美國海軍司令

◆下月率軍艦 ◆來青島避暑

本市爲天然良港、風景優美、氣候溫和、往昔每屆夏季美國及其他各國之軍艦來青避暑者甚多、去年因事變各艦來青未久、卽相率離去、現在青島明朗、地方安靜、一切多已恢復舊觀、聞美國海軍司令、擬於下月率軍艦來青避暑、屆時青島市面更見繁榮云、

慰問友軍競技會 外人方面團體

亦熱烈踴躍希望參加

預定本月十九日、於匯泉體育場舉行之感謝慰問友軍陸上競技會、將有青島中學、青島學院、東文書院、中國少年團、青年會等中日學生、及青年選手多數之參加、想當日健康活躍、定能展開青島空前之熱烈盛況、因此次競技會之舉行精神、爲表示市民對於友軍將士、誠心慰問之意、故外人方面各團體、亦熱烈希望參加大會、而加入中日滿防共平和戰線之白俄防共委員會青島支部、亦決定向會員中選出選手、而參加大會、現正與關係各機關接洽、而期其具體化中、此種中外人士一致感謝友軍競技大會、當更對於實現建設明朗青島途上、更加一段光彩云。

傳染病院

△現已着手成立 △設床位四十個

自滬上發生眞性虎烈拉後、本市對於防疫工作、異常堅強、昨日(九日)起警察部檢疫所、已開始免費防疫注射、前往注射者頗不乏人、一方對於傳染病院已着手成立、暫設床位四十個、由傳染病院田邊先生主持、並由同仁醫學會暫行負責醫治、日前井上誠昌堂店員小林吉雄患似天花症、已送該院隔離、現因天氣冷暖不定、如有發覺可疑之傳染病時、一般市民應特加注意云、

華北火柴公司 前日開工

擴充資本 暢銷華中

華中各省民間所用之火柴、多賴青島各火柴公司供給、青島各火柴公司均集於東鎮、共有九家、計青島、山東、華祥、東華、華北、魯東、信昌、興業、振業、其中青島、山東、華祥、東華四家爲友邦人士經營、事變前營業均屬可觀、至中國人經營者共有五家、其規模之宏大、出產之豐富、銷路之廣大、首推華北火柴公司、該公司資本二十萬元、有製造機三十六部、事變前每日出貨千餘箱、男女工人千餘人、其營業比率、要佔青島火柴業之十分之五以上、事變後均行停工、本市經友軍協助恢復治安後、各火柴公司乃逐漸整理、相繼復業、青島、山東，華祥、東華、振業、魯東均已先後開工、華北火柴公司經多日之籌備亦於前日(八日)正式開工、現在用工人一百五六十人、每日出貨十餘箱、因現在銷路尚不能暢、乃係暫時維持、候銷路暢旺、再行擴充！又友邦人士以該公司出品爲華中各省人民所歡迎、惜資本尚少發展不易、乃與該公司接洽、加入股本二十萬元、共資本四十萬元、對火柴製造再加研究改良、以維人民便利而發展該公司成爲華北最大之火柴公司云。

松蛄蟖發現

殺！撲殺！

□拿獲者以斤論

◇本月每斤高價一角 ◇下月每斤二角五分

「松蛄蟖」對於松樹蠶蝕頗劇、爲害頗大、苟不卽早加以撲滅、則松葉將被食迨盡、每年秋季青島農林事務所、卽派人捕殺、以免蔓延、但去歲事變、對松蛄蟖無暇顧及、以至今春氣候和暖、此虫大形活躍加害松樹新葉、其勢甚烈、尤以本市二號砲臺一帶發現甚多、農林事務所趁其未孵化之際、除派工人每日前往捕殺外、並收買幼虫、以期早日撲滅、計自六月一日至六月三十日、松蛄蟖每斤價一角五分至二角、自七月一日至三十日每斤價二角至二角五分云。

姚部長視察 各校講評

治安維持會總務部姚部長爲督導改革本市教育、於本月七日以前偕教育科陳科長分赴各學校視察後、關於各校成績之講評、乃於八日下午二時在江蘇路小學召集各校長訓示一切、茲誌其講評(由魏意誠紀錄)於次【寫眞爲姚部長】

訓勉之詞

在前數日以內、所有市區公私立各學校、均經偕同陳科長前往參觀一過、所看到各校職教同仁種種努力表現、實在甚爲欽佩、在此擾攘時局之下、青島還能照常開學、兒童還能照常受到教育、雖然一切設備均不完全、比較事變以前、判若天淵、各位校長及各同仁仍能適應環境、努力服務、本人尤爲欽敬、

教育方針

同時我們要知道此次事變如何結束、固屬無從揣測、而中日發生如此衝突、其原因卽爲黨政府對教育方針錯誤、對外認識不足所釀成、如黨政府不高唱打倒帝國主義及排日抗日各論調、大概不致激成如此重大事變、縱或偶有衝突、亦不致至今不能結束、我們既見到因過去教育方針錯誤、遂使國家人民交受其害、則爲挽救目前危險、解除將來困難、仍不得不歸到改變教育宗旨一途、如治病然、其病在肺・則清潤之・則病在肝、則舒平之。所謂對症下藥是也、維持會苦心孤詣、扶植教育、蓋爲此耳、希望諸位對此重大問題、努力奮鬥、將一部份的青島教育、尋出一條正當途徑、躬行實踐、而後推而廣之、再將此方針貢獻於其他地方、似與中國前途不無裨益、

幾點感想

這次視察所及、有幾點感想、願與諸位一談；(一)所到各校見一般兒童體質太壞、幾乎沒有一個十分健全的學生、兒童在幼時如血液不充分、營養不良好、長大之後、自然沒有強健身體、身體不強健、求學時如何能求得高深學識、就事時如何能擔負重大事業、本人每一思及此、非常危懼、各校當局要特別注意、如何能使學生人人強健、本來這個問題、不僅關係學校一方、實係整個

社會問題

中國無論富裕或窮困家庭、於扶養兒童方法、實在太壞、窮苦之家於子女飢寒飽暖、自然不能講求、其富裕之家、非小心過分、如不寒強其著衣、卽嬌養放縱、如食物恣其口慾、入校後學校家庭又兩不相謀、兒童在校、尚可稍受約束、回家又是老法泡製、家庭學校不能取一致方針、遂使教育效率、幾等於零、故本人希望各校對於家庭、必須取得聯絡才好、(未完)

小評

視察學校

『百年大計、端在樹人』！國家前途如何？全看教育好壞；這次姚部長視察各學校、意義是很重大的；絕不似從前黨官只重形式、乘坐汽車兜一陣風、講幾句官話、就算完結！

革新後的教育等於初創、老實說現在尚不到有成績的時期、視察所得的『尚有可觀』、那不過是外貌、實際可觀仍須俟諸教育當局的努力、今後應興應革的地方、還望姚部長本視察所得、澈底改進、作一個樹人的基礎。

津浦全線 昨日通車

上海九日下午七點專電 日上海軍九日下午六點發表津浦綫已九日全綫通車矣。

零・碎・消・息

◇警察部市北分局館陶路原址、已售與青島商業學院、現該局已移恩縣路分駐所辦公、

◇聖功小學部、以經費問題曾向維持會請求補助、現聞已批准按月補助五十元、

◇維持會工務科以挪莊公園樹木水池多被破壞、特派工前往修理、約一週後、可竣工、

◇警察部偵緝隊在奉天路泰山路口截獲竊犯棄贓蔴繩三大包、現已公告招領。

◇九日爲英國喬治六世皇帝誕辰、英國領事館及英國軍艦、皆舉行慶祝云。

◆維持會、爲防止疫病、訂定檢查取締肉類規則十六條、已布告施行。

◆明日(十一)Jingal經上海汕頭開香港、安生輪經烟臺開天津、大連丸開大連、盛京輪開上海、郵局屆時分發郵件、分別運遞。

時人行蹤

◆鈴木格三郎氏(青島絲廠)九日乘奉天丸由滬返青。

◆前田潤吉氏(米星煙草)同上昨日。

◆西卷益太郎氏(鮮銀)同上。

◆古川乾治氏(鮮銀)同上。

◆中澤淸太郎氏(警察)同上。

◆濟南日本總領事館望新領事、八日搭日光丸來青、日內赴濟履新云。

中國聯合準備銀行公告

查政府舊通貨整理辦法規定之流通期三個月舊通貨至六月十日卽行期滿本行爲便利一般商民兌換起見特將六月十日之營業時間延長如左

六月十日 上午十時至十二時 下午二時至六時

但在下午四時至六時之延長時間內僅辦理舊通貨之兌換事務

再本分行自六月九日起改爲新時間茲訂定辦公時間如左

上午十時至十二時 下午二時至四時

特此通告

青島濰縣路大同春(仁記)菜館啓事

本號自六月五日起受盤大同春菜館加添(仁記)經營所有六月九日以前大同春對內對外人欠欠人款項以及作保等情概與大同春仁記無涉特此聲明

(附啓)刻內部業已改善就緒設備力求美適並聘請揚州著名廚師烹飪各種可口菜羹精美獨有其招待之週到地址之適中尤爲餘事茲擇於本月十號開市敬請各界光臨惠顧無任歡迎

濰縣路八號電話五八五三

肥料巨擘 財神牌肥田粉

殺虫衞生 財神牌潮腦丸

經濟神効—名符其實

山東省總經理 南昌洋行 青島寧波路一號 電話 二一二四 三〇二一號

眼 耳 鼻

無論何種眼疾，不用針刀，用藥準好，凡眼點眼膜，痧眼，爛眼，火眼，畏日羞明，迎風流淚，視物不見，眼痛眼腫……至誠藥社有靈藥，藥到病除。有說明書，歡迎索閱。

凡患耳聾，耳痛，爛耳，耳膿，耳流各色濃水臭膿，久而不乾……如用「止流耳濃散」，病愈甚速，神效無比，此散只有至誠藥社一家出售◆每瓶二角五分

凡風熱鼻淵長流濁涕，鼻塞不通不聞香臭，鼻生瘜肉，鼻流膿血，鼻流臭涕，鼻生腐肉，鼻瘡鼻痔閉塞腫痛……用至誠藥社「通竅療鼻散」可治。

▲氣喘散—專治「氣喘」「連續咳嗆」呼吸不靈，三分鐘見效 ◇每盒一元二角

□鮮荔枝紅茶 ▲氣味香濃……芬芳馥郁 ▲每包一角五分

青島至誠藥社發行 並無第二家

總店：青島湖南路四十六號(電話五一七五號)

第一支店：青島山東路南首(電話六六四零號)

第二支店：青島東鎮威海路八十九號(電話六一八二號)

萬病皆由痰作怪 願君速服掃痰丸

人之有痰，如鐵之有銹；銹不去則鐵將見廢霉；痰不去則人漸成孱弱，所以有痰不治，萬病叢生。「掃痰丸」專治：白痰，黃痰，痰牽，痰咳，痰血，痰核，痰癧，羊吊，小兒迷心竅，痰結胸中，痰滯喉中，痰飲，痰積，小兒鎖喉，小兒痰驚！此丸藥性純和，不寒不燥，無論男婦老幼均合用。○每瓶二角○

長篇武俠小說
河獄遊俠傳（八）
王度廬著

驟馬秋風雄馳官道口
鐵拳金劍名震靈氏城

第二回

全仗右腿走路，大概是新生了惡瘡，要不然就是挨跌受打了，看他那樣衣履破爛，簡直是個乞丐，門內站着伺候飯座的夥計，一見他進來，便連連擺手驅逐他，但他連理也不理，就來到董熊市的桌旁，略點了點首，問道：「那位是靈寶縣的董公子？」董熊市見問不由一怔，剛要答話，旁邊金刀將軍褚璉站起身來問他道：「你打聽董大爺幹什麼？有事嗎？」那窮漢說話彷彿不是本省口音，他說道：「我姓陳，是陝西武功縣人，因為到南陽作買賣，遇見強人，把我的貨物奪去，左腿砍傷，回家不得，就困在東邊馮家店內，銀錢用盡，現在傷還沒好，欠了店家七八兩銀子，不能償還，更沒有回家的盤纏，將才聽街上有人說，靈寶縣的河南孟嘗董公子從此經過，現在這裏用飯，我久聞董公子專喜濟困扶危救人急難，所以我才來告幫，求董公子資助我幾兩銀子以便回家。」董熊市趕緊站起身來，向那人讓座，尤五却在對面急向董熊市使眼色，董熊市也不理他，便向那人說：「兄弟便是靈寶縣的董熊市，不敢說什麼濟困扶危，但是手下如有幾個富餘錢時，很喜歡朋友使用，尊駕既然困在這裏，缺少盤費，我一定想法幫助，只不知那劫去尊駕財物，並且動刀傷人的，到底是那一路的匪賊「？」言下並有拔刀相助的氣概，那人沈吟了一會，却道：「這話一時也說不完，請公子不必問了！」董熊市便知這話裏有許多緣故，並斷定道人也是個會武藝走江湖的人，於是便慷慨的說：「既然這樣我也不打聽了，」便回首叫家人董輿取出二十兩銀子來，親自雙手交給那人，說道：「這是二十兩銀子，請作回鄉之用吧，如若不夠用，我這裏還有。」那人雙手接過，連說夠用夠用，遂也不怎樣致謝，便收下了，臨走時向董熊市拱手說：「兄弟名叫陳伯衮，此次蒙公子幫助，如此返鄉，必不忘大德。後會有期吧！」於是轉身就走，還沒出門口，忽見一個青臉漢子闖了進來，一把抓住那陳伯衮說：「先把錢還我！」一那陳伯衮並不急燥，便把董熊市剛才給他的銀子，取出兩錠來給他，那青臉漢子接過銀子，在手中顛了顛，覺得不輕，便放開手讓陳伯衮走了，他又瞪着眼睛看了看董熊市，忽然一眼看見馬鬃尤五坐在董熊市對面，他就跑過來，一把揪住尤五，露着黃板牙哈哈大笑說：「尤五，你這小子又來了！」尤五此時躲避無地，弄得十分的羞窘，忽然董熊市把桌子一拍，沈下豬紅色的臉來，向那人罵道：「你是幹什麼的，敢來到我面前來廝攪！」青臉漢子想不到董熊市跟他發起威來，他就放開尤五，一摞袖子，冷笑著說：「怎麼，你從官道口經過，也不去拜訪拜訪胡四爺，還要在胡四爺的面前討打嗎？」尤五趕緊站起身來，把那漢子攔住說：「不必如此·都是自家人爺，這位是靈寶縣的董大虎胡四哥，」山老虎胡四撇著嘴說：「我知道他就是靈寶縣有房有產，可作過武官的董熊市，可是我山老虎也不是沒名少姓的，難道還怕你們嗎？」董熊市一聽他這個綽號，就知道一定不是好人，蓦然隔著桌子一掌打去，把胡四打了個滿臉花，胡四叫喊一聲，要起潑皮，

六月十日（星期五）廣播節目

XGDP 823KC

◆一一、五九　報時（東京）
◆一二、〇〇　留聲器（本臺）
◆一二、三〇　新聞（東京）
一三、〇〇　評書（北京）五女七貞（第一五八段）
一四、〇〇　新聞與政府公報（北京）
一四、一五　娛樂節目（北京）
一、相聲：兩頭忙
二、單弦青山石（下）
一五、〇〇　特別演講（北京）衛生運動週演講（三）
衛生局舉辦夏季衛生運動週之意義　衛生局統計股股長　侯　願
一八、三〇　兒童時間（北京）（未定）
一八、五〇　兒童新聞（北京）
一九、〇〇　新聞東京
一九、三〇　演講（北京）黨府崩潰與法幣之將來　大陸電社社長　朱書紳
一九、五〇　行政工作報告（北京）
二〇、〇〇　絲竹合奏（北京）「定期演奏第九回」　北京警察局樂隊
二〇、二〇　唱片（北京）河南墜子、火燒綿山、唱董芝桂
二〇、三〇　娛樂節目（北京）西河大鼓：雙鎖山（第十回）
二一、〇〇　古琴欣賞講話（北京）（第六講）
二一、二九　報時（東京）
二一、三〇　新聞與政府公報（北京）
二二、〇〇　商情行市（北京）
二二、一〇　預報節目（本台）
二二、一五　英語新聞（北京）
二二、三〇　唱片

招募華人事務員一名

商業學校卒業程度知日本語並能寫賬目者可攜帶履歷書及確實保證人來談

山東路滋養軒　電話五五三〇 二四八三號

遺失聲明

茲因上海交通銀行出具保證上海麟號煤款四萬元保證書一件於此次事變在洪山炭鑛遺失除本公司與交通銀行正式聲明外嗣發見此證概作廢紙特此聲明

魯大鑛業公司啓

遺失房產文件聲明

鄙人於民國十一年領租青島無棣一路十一號官有地計面積五七七方步七六先後自建樓房二座所有證冊文件向在友人處存儲乃以事變失落除已呈請　官廳備案外茲特登報聲明無論何人拾得作為廢紙此佈

業主葉春墀

華美行許蓋卿緊要啓事

啓者敝行自製蜂花牌蜜油銷售本市歷年以來久蒙各界顧主讚美當將該商品商標呈請商標局審核註册准予專用並付刊商標公報各在案茲查有宵小之徒假冒敝行商標藉圖魚目混珠如經本行查實決即依法訴追除敬告各界顧主注意外特登啓事聲明

北京路四十號　華美行許蓋卿啓

律師張國瑋事務所啓事

啓者本律師接受華美行許蓋卿聘為法律顧問凡妨害該行呈准註册商標權利者本律師即依據法律保障予以訴追此啓

黃島路十五號樓上

載重汽車出租

本行購到新式載重汽車數部專代客人運輸貨物至膠州高密濰縣等處運價特別公道試之便知

天津路三十一號

信正汽車運輸行啓

電話五七二三號

青島許百德療養醫院

啓者本醫師自五月一日由德美醫院移於龍口路四十六號開設許百德療養院一切醫治療養皆用西洋最新方法恐未週知特此通告

院長德國柏林大學教授許百德

地址龍口路四十六號德國鐘表樓東旁

時間　上午十時半至十二時半　下午五時至六時　【電話四八九三】

國醫臧禾生返青

上午在西嶺雲南路兆德里樓上六號
下午在高密路神聖堂照常應診

電話五九六九號

遺失作廢

青島交通銀行活期第五八三四朱悲塵方形儉德印鑑又零存第七三三廾德市七四四朱儉德存摺及同樣印鑑

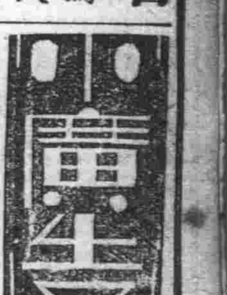

紅豔班

上海頭等　紅豔　素珍　好妹

開設朝陽路平康二里後院前在樓下現遷移後院三樓准六月一日開幕承蒙諸君惠顧特請駕臨

猛火　經燒　價廉

青島，李村路卅三號　另售批發　電話，四六三七

至誠醫院

治淋濁下疳梅毒　號金免收　診費不取

山東路南頭半誠醫院有著名醫師高內安博士無論何病均有特別療法最近將所發明之皮膚花柳病特效療法公開施行求診患者均極贊揚兼治內科婦科　◆電話六六四零

英記酒樓

酒　菜　麵　飯

山東路一七零號　電話二五五九號

鳴謝神內醫學博士

朋友、人生在世，總得身體康健，精神充足，才能或大事，立大業，一且不幸有病，那可就萬事皆休了，現在春去夏來，天氣忽冷忽熱，少不小心，就許惹病招災，因小失大，你要覺得不舒服的時候，請你趕緊到德平路神內醫院，求院長神內博士給你瞧瞧，保管手到病除，應藥而愈，這都是我們多數的親友，經驗過的了，本來呢！先生醫道高明，中外皆知，原可以不必我們再來稱讚，但是個人逃過難關，應當指示後來，這也是我們人類應盡的義務，所以我令天再來，誠心誠意告訴諸位一番，神內先生不但醫學高明、而且人也和講可親，不拘貧富，無論中外，內科外科，男女小孩，什麼樣難治富症，只要你到院求治或是煩人去請，馬上立刻就診，眞能起死回生，院內建設，尤為完備，新式驗血器，愛克司光線等，無不應有盡有，診金藥資也很低廉，據我所知，先生在青設立醫院，十數年以來，經他老先生治好的人，眞是不計其數了，區區本人，也是其中之一，感恩荷德，無以為報，所以寫這麼幾句，藉告有病的同胞。

鳴謝人伊筱農敬白

熊逝菴遷移啓事

鄙人向住第一旅社衆所週知茲為患者便利起見特將診所遷至山東路一百三十二號大福百貨店樓上照常應診每日門診自上午九時至十二時下午三時至六時過時不候諸希諒察

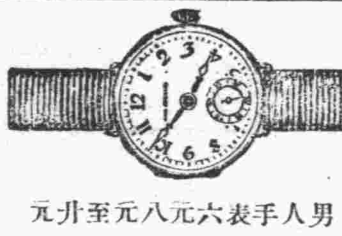

男人手表六元八元至廾元
女人手表十二元至十八元

鐘表寶石眼鏡　貴金屬裝身具　銀器錫器各種　紀念盃徽章　蓄音器音譜　雙眼鏡寒暖計　白金金銀細工製作

近江洋行

青島山東路　電話二〇三六

信義會醫院牙科啓事

本院現又增設牙科，特由牙科專門醫師担任治療，補換等一切工作，仍尊本院濟世活人之旨，前來者費用從廉。

時間：上午九點至十二點
地址：城陽路五號
電話：三二八〇號

青島治安維持會公布令 第二七號

茲制定青島治安維持會取締汽車特種辦法公布之此令

會長　趙　琪

中華民國二十七年五月二十五日

青島治安維持會取締汽車特種辦法

第一條　本法暫時對於私藏公有及私有乘用汽車公共汽車載重車三輪掛車摩達車及其他一切無車牌等者均適用之

第二條　本法所稱特種辦法者專指左列各款而言
一、關於私藏或購買來因不明各種汽車而不報者
二、關於私藏或購買明知來因而不報者
三、關於私藏或購買公有車輛而不報者
四、關於竊藏或購買日本官有車輛而不報者
五、關於竊取而私藏日本居留民之車輛而不報者
六、關於私藏或購買既成逆產之車輛而不報者
七、關於私藏或購買反日抗日份子之所有車輛而不報者
八、關行利用第三國私藏而不報者（即指將車輛密藏於外國人之家）
九、關於認為已有無可證明者
十、關於結託第三國國民購買來因不明而不報者
十一、關於購買其他來因不明之車輛而不報者

第三條　凡犯前項條款之罪者即處三年以下之徒刑車輛沒收（但對於犯罪情形可憫者得酌量減輕其刑）

第四條　本去為認為醒悟來報者即限由二十七年五月二十五日起至同年六月二十五日止須將該私車之車輛開到所指定之地點（警察部後院）受檢查及換取新車牌過期者則嚴懲之

第五條　一輛以上之汽車不許利用同一之牌照即一牌照不許掛用一輛以上之汽車發見時則以本法第三條之罪論之

第六條　凡受檢查之各種汽車須繳納檢查手續費及牌照費如左
一、檢查手續費每輛　五毛
二、自用車　一元五毛
三、營業車　一元五毛
四、試用車　一元五毛

第七條　凡現在使用之自備或營業之各種汽車須遵照本法第四條開到所定之地點受檢查及換取新制牌照

第八條　在本法施行前凡犯第二條之罪者均依照本法懲罰之

第九條　凡犯第二條之罪者均應送警察部受裁判但所判決之罪以一審為終審

第十條　本法自公布日施行

△滋養軒廣告▽

滋養牛奶糖　各樣餅乾
滋養櫻花糖　西式糖菓

山東路一六九號　電話二四八三號

林子聖大夫

專治　內科小兒科　皮膚花柳科

診例　門診免費　市內三元　夜間加倍

花柳病　急慢性淋病　下疳橫痃　限短期斷根　各期梅毒　第四性病　永不復發

注射費　德國六〇六三元　黃色素一元五　清血針一元

服毒救急檢驗血液預防注射新法治療包皮過長

注意　本釋師對於素稱難治之淋病，有絕對特效治法，保證七日治愈，確有把握

產科女醫師周君言　接生費七元　難產另議

診療所青島路上頭三號（靠近平原路）

光華診療所

主治（外科花柳科）手術敏捷
（內科眼科）藥費低廉

本院檢驗體格儀器完備
特別優待均收半價（五角）

院址　即墨路二十七號傍門

永華齒科醫院遷移廣告

啓者本院前在本市滄口路開設有年　茲為就診者便利起見移於天津路東首路南十二號照常應診此啓

院長　劉永華

院址　天津路十二號　電話　四二五五號

新新大舞臺

午戲價目　池樓一律二毛　碼邊一律一毛

夜戲價目　池座前十排每位一元　池座中五排每位八毛　池座後五排每位五毛　樓座前一排每位八毛　樓座後兩排每位五毛　邊座每位四毛　碼票每位二毛　包廂每間五元　包廂散座每位五毛

毛韻珂　小楊月樓　郭玉崐

暨全體藝員通力合演拿手傑作

午戲十二時開四時半止　夜戲六時開十一時止

午戲　全本新玉堂春
夜戲　越虎城　雪豔娘　水淹下邳

中和戲院

青島山東路北首　電話二六二三號

林綬雲

楊壽山　張文卿　秦月樓　韓子峯　孟蘭秋

午戲十二時開四時止　夜戲六時開十時止

全部青梅傳　四本高廷贊

午戲　樓座每位二毛　池座每位四毛　碼座每位一毛
夜戲　池座每位六毛　樓座每位四毛　碼座每位二毛

山東大戲院

增進市面繁榮　提倡高尚娛樂

王芸芳劇團　加聘新角露佈

禮聘初次來青扮相俊美文武全材長靠短打勇猛武生

袁小樓

唱做老生　時派滑稽　花容月貌　文武崑裝古裝青衣花衫　花旦衫旦　摔打花臉

王宏春　紀一元　張豔芳　劉芸華　李慶福

現已來電即日抵青先此預告請各界注意每日各報廣告各角好消息

新排四本

血濺鴛鴦

現已趕排擇日啓演

袁君小樓乃後起之秀扮相英俊開打勇猛最難得者文能唱「四郎探母」武能演「鐵公鷄」「一郎」此兩大名劇即可知袁君之藝術也

滄口路　維也納舞廳

天天茶舞會

時間　下午五點半—八時

接連　夜舞

電話六四二四

却爾斯登跳舞場

一等樂園　歡迎來賓!!

樂隊　考倫氏領導全隊陪奏中西名曲
紅星　馮娟兪八妹高梅珍二十餘位伴舞
時間　每晚八點鐘起二點鐘為止

好消息　今春電悉由海上著名紅星陳慶雲陳美雲薛夢娜白金龍等八人准於禮拜六搭湖南丸來青伴舞敬希惠臨

地址冠縣路五十一號　電話五五二〇號

大新舞廳

本舞廳為酬答各界惠臨雅意起見每逢星期三六日下午四時至七時半舉行茶舞大會敬送茶點舞票每元六張

舞女芳名

陸潞西　陸潞明　孫鳳英
陳愛麗　陳美麗　陳吉如
張必秋　趙愛玲　周妹妹
唐玉英　李美英

冠縣路一零二號　電話六四一九號